UCA Universidad de Cádiz
Delegación del Rector para Campus Bahía de Algeciras

Boletín Informativo Campus Bahía de Algeciras

Número 39

Junio 2015

Campus Bahía de Algeciras

Las NOTICIAS más destacadas...

Próximos EVENTOS en el Campus...

SUMARIO

La Verdad DEL CAMPO DE GIBRALTAR — 03: Cursos intensivos del duque de Algeciras reclama el título

EuropaSur digital — 13: La UCA convoca a 936 alumnos para la prueba de selectividad

La Verdad DEL CAMPO DE GIBRALTAR — 13: 936 estudiantes se examinarán de selectividad en este Campus

EuropaSur digital — 14: Universidad de Cádiz

viva — 16: Casi un millar de alumnos inicia hoy los exámenes de Selectividad

EuropaSur digital — 17: Nervios, tilas y Valle-Inclán

La Verdad DEL CAMPO DE GIBRALTAR — 17: En la Selectividad. 936 alumnos se “enfrentan” a Valle-Inclán y a Nietzche en la primera jornada de los exámenes para poder acceder a la Universidad

La Verdad DEL CAMPO DE GIBRALTAR — 17: La primera jornada de la Selectividad, sin incidencias

La Verdad DEL CAMPO DE GIBRALTAR — 17: 61 estudiantes afrontan esta semana la prueba de la Selectividad

viva — 17: Examen decisivo. Un total de 936 alumnos se examinan de Selectividad en la comarca. El 80% de los que aprueben estudiarán en la UCA.

viva — 17: 936 alumnos afrontan las pruebas de Selectividad

EuropaSur digital — 20: El máster de puertos ofrecerá clases en espacios de la APBA

EuropaSur digital — 26: Magisterio celebra hoy la clausura del curso y la graduación

EuropaSur digital — 26: Memoria Histórica y Gastronomía, novedades de los Cursos de Verano

SUMARIO

EuropaSur digital

18: El 97,25 % de los alumnos de la comarca aprueban Selectividad

La Verdad DEL CAMPO DE GIBRALTAR

26: El Campus local es el que obtiene más aprobados en Selectividad

viva

26: Universidad. El Campus marca un 97% de aprobados en Selectividad

viva

26: Algeciras lidera el porcentaje de aprobados de Selectividad

viva

26: Los Cursos de Verano de la UCA arrancan el 13 de julio

EuropaSur digital

27: Una nueva promoción de maestros se gradúa

EuropaSur digital

27: La UCA oferta 5.003 plazas para sus 44 títulos de Grado

EuropaSur digital

30: Arrancan la tercera edición de las becas “Experiencias innovadoras”

La Verdad DEL CAMPO DE GIBRALTAR

30: Catorce alumnos comparten desde ayer sus “Experiencias Innovadoras”

viva

30: Arrancan las becas del Campus de Verano

Agenda

Un descendiente del duque de Algeciras reclama el título

El BOE publica el anuncio para la sucesión de un ducado que el monarca Alfonso XIII concedió al duque de Almodóvar por su labor en la Conferencia de Algeciras

LA VERDAD

ALGECIRAS.- El Boletín Oficial del Estado, BOE, incluyó en su número de ayer un anuncio del Ministerio de Justicia la solicitud de sucesión en el título de Duque de Algeciras, con Grandeza de España. La petición de sucesión la ha realizado Carlos López de Carrizosa y Mitjans, hijo de la última persona que ha ostentado el título, Ricardo López de Carrizosa y de Hoyos, ya fallecido. Su hijo será el cuarto duque de Algeciras y su padre heredó el título por línea materna.

Ricardo López de Carrizosa y de Hoyos ha sido la persona que más ha disfrutado de un ducado que otorgó en 1906 el rey Alfonso XIII como reconocimiento a la labor que tuvo en las negociaciones de la Conferencia de Algeciras Juan Manuel Sánchez y Gutiérrrez de Castro, ya duque de Almodóvar y además ministro del monarca. Fue este diplomático quien presidió la Conferencia y defendió la postura española en una cita en la que se realizó el reparto colonial de Marruecos.

El rey quiso premiarle, pero el diplomático falleció ese mismo año, por lo que el título recayó sobre su madre, la viuda Isabel Gutiérrrez de Castro y Cossío. Ella fue por tanto la primera duquesa de Algeciras, pero para su desgracia un año después de serle concedido el título también falleció.

> El ducado no implica ninguna atribución de tierras ni derechos sobre el municipio de Algeciras

Cuestiones de descendencia directa hicieron que hasta 1911 no se resolviese que fuese una bisnieta de la difunta, María de las Mercedes de Hoyos y Sánchez su sucesora. Esta mujer falleció en 1981 y ese mismo año el título pasó a Ricardo López de Carrizosa. Este aristócrata alternó su residencia entre Madrid y Jerez, localidad en la que falleció en 2013. Se dedicó a los negocio del vino, la agricultura y la ganadería.

Ahora es su hijo Carlos el que ha solicitado la herencia de un ducado que no implica ninguna atribución de tierras ni derechos sobre el municipio. Simplemente es un reconocimiento de un monarca a un ministro por su trabajo en pro de los intereses de España.

Cursos intensivos del Centro de Lenguas de la UCA

L. V./ALGECIRAS.- El próximo 29 de junio dará comienzo una nueva edición de los cursos intensivos de verano del Centro Superior de Lenguas Modernas (de la Universidad de Cádiz en los Campus de Cádiz y Bahía de Algeciras.

Los idiomas más demandados como el inglés, alemán, francés e italiano podrán estudiarse en tres semanas, en horario de mañana, o en seis si se desea cubrir los contenidos de un nivel completo del Marco Común Europeo de Referencia para las Lenguas, o prepararse, por ejemplo, para las pruebas de acreditación oficial de nivel de inglés que diseña y organiza el propio CSLM y que está previsto que se celebren en septiembre.

LOS VECINOS DE LA JULIANA PIDEN QUE SE LIMPIE LA BARRIADA

La asociación de vecinos Fuente de la Zorrilla ha reclamado al gobierno municipal el desbroce y limpieza de calles de La Juliana, para evitar el riesgo de incendios con la llegada de los fuertes calores del verano. La asociación asegura que coincidiendo con la campaña electoral una brigada municipal limpia una zona de la barriada, pero no actuó en otras, que todavía sigue sin limpiar a pesar de que hace más de una semana que se le reclamó al Ayuntamiento.

Cante Grande celebra el viernes su Noche por Bulerías

L. V./ALGECIRAS.- El La peña Cante Grande ha organizado para el próximo viernes su tradicional Noche por Bulerías, con un cartel encabezado por Javier Herredia, A, bailaor y cantaor, festero por excelencia, de la escuela de Paco Valdepeñas o Anzonini del Puerto. El espectáculo comenzará a las diez de la noche.

A su lado estará Lusi Peña, otro festero que traerá lo mejor de su repertorio que recuerda al Funí o Valdepeñas.

Estos artistas de amplia trayectoria han trabajado en grandes compañías, como la de Manuela Carrasco, Sara Baras o El Pipa. Y además han paseado su arte por el mundo entero, Europa, Suramérica o EEUU.

La Guardia Civil coge 44 kilos de hachís en el puerto del Saladillo

L. V./ALGECIRAS.- Agentes de la Guardia Civil de la Comandancia de Algeciras han intervenido 44 kilos de hachís que eran transportado en una embarcación recreativa con tres tripulantes que se encontraba en las inmediaciones del puerto del Saladillo.

Al realizar la maniobra de abordaje, la embarcación recreativa realizó una maniobra evasiva golpeando a la oficial ocasionándole daños en la proa, arrojando los tripulantes dos fardos de hachís al mar , emprendiendo huida.

La embarcación tocó tierra en la zona conocida como Puente Nieve saltando a tierra sus tripulantes, siendo detenidos por las patrullas que esperaban en el lugar.

oatv
ondaalgecirastv

YouTube
SUSCRÍBETE A NUESTRO CANAL
Onda Algeciras TV
www.youtube.com/OAtelevision

La UCA convoca a 936 alumnos para la prueba de selectividad

● Los exámenes se realizarán el próximo martes, miércoles y jueves. La novedad es el servicio 'WhatsApp' para consultar dudas

Y. G. T. ALGECIRAS

Los temidos exámenes de acceso a la Universidad ya están aquí. Un total de 936 alumnos del Campo de Gibraltar realizarán esta prueba la próxima semana, concretamente el martes, miércoles y jueves. La selectividad tiene este año pocas novedades, con la excepción de un número de *WhatspApp* (629 670 001) al que pueden dirigirse los alumnos para plantear dudas o conocer la oferta académica que ofrece la Universidad de Cádiz (UCA) en los distintos campus.

La delegada del Campus Bahía de Algeciras, Inmaculada Santiago, fue la encargada de ofrecer estos datos en la sala de posgrado de la Politécnica. La prueba tiene una fase obligatoria y otra específica. La primera comienza el martes a las 8:30 horas con un comentario de texto relacionada con Lengua o Literatura. Este día también se realizarán otras tres pruebas: Historia de España o Historia de la Filosofía, que cada alumno habrá elegido previamente en su instituto; idioma extranjero; y otro ejercicio relacionado con una asignatura de las cuatro modalidades de bachillerato. Los alumnos podrán obtener aquí un total de 10 puntos.

Este día se presentarán 5.015 alumnos en toda la provincia.

En la prueba específica, los estudiantes podrán examinarse de un máximo de cuatro asignaturas para obtener hasta cuatro puntos más. Esta fase se desarrollará entre el miércoles y el jueves y a la que están llamados 684 alumnos. A esta fase pueden acceder estudiantes de módulos de Formación Profesional, que no tienen que hacer la fase general.

En cuanto a los tribunales, existen cuatro por números campus y varias sedes en cada uno. En el Campo de Gibraltar, dos en la Politécnica, que engloban a los institutos de Algeciras, Los Barrios y Tarifa –626 alumnos–; y una en La Línea (IES Menéndez Tolosa) para los alumnos de La Línea, San Roque, Jimena y Castellar –310 estudiantes–.

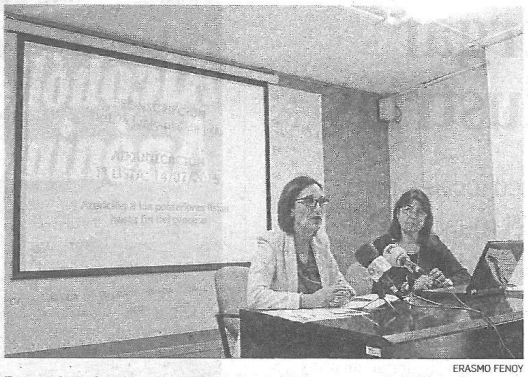

ERASMO FENOY

Inmaculada Santiago y Marusa Arias de Molina, ayer en la Politécnica.

Los jóvenes deberán llevar a las pruebas su DNI y una tarjeta de inscripción. Santiago señala que si algún alumno se le olvida uno de los documentos no debe preocuparse ni volver a casa a por él puesto que de cada centro se nombra un representante que avalará que pertenece al instituto y puede hacer los exámenes con total normalidad.

Las calificaciones se publicarán en la web de la UCA, el día 25 a las 9:00 horas. A esto le sigue un calendario sin demora, así, el día siguiente y hasta el 6 de julio comienzan las preinscripciones *online* y el día 14 saldrán las primeras listas con los aceptados en las distintas titulaciones, a la que se puede continuar en espera. Para ello los alumnos estarán permanentemente informados a través del móvil y del correo electrónico.

Como siempre las recomendaciones son dejar los nervios en la puerta porque lo difícil ya está hecho. "Es muy raro suspender la selectividad", asegura Santiago.

BNI constituye ante más de 300 empresarios su red en la provincia para hacer 'networking'

La entidad destaca que la cooperación mejora las redes de contactos y opciones de hacer negocio

Redacción LOS BARRIOS

La organización empresarial BNI (Business Network International) presentó ayer su primer grupo en la provincia de Cádiz, el grupo BNI Desafío Campo de Gibraltar, en un acto al que asistieron más de 300 empresarios tanto de la zona como del resto de la provincia y también de Sevilla, Málaga y Huelva.

En este acto empresarial de *networking*, celebrado en el Hotel Guadacorte Park, se dio a conocer tanto a este grupo, ubicado en la localidad de Los Barrios, como a BNI y su sistema de marketing "boca a boca" para las empresas. BNI Desafío es el primer grupo empresarial de trabajo con el que cuenta esta organización en la provincia gaditana, donde también se está poniendo en marcha otro grupo en la localidad de San Fernando.

La principal finalidad de la organización BNI es ofrecer un marco estructurado y organizado de trabajo para que empresarios de distintos sectores colaboren entre sí y se apoyen mutuamente para generar más volumen de negocio.

De esta forma, BNI es un procedimiento de trabajo que pretende ayudar a los empresarios y profesionales a desarrollar su actividad comercial mediante el *marketing* por referencias e incrementar las relaciones y la red de contactos mediante el *networking*, generando nuevas oportunidades de negocio y relaciones de confianza a largo plazo. Como expuso el director ejecutivo de la región BNI Sur Atlántico, Víctor Javier Elena, "*networking* no es venir a una reunión para intentar vender, *networking* significa buscar el crecimiento o desarrollo de nuestras redes de contactos".

Víctor Javier Elena incidió en que el sistema de BNI se basa en el intercambio de "referencias de negocio" entre los miembros de un grupo para así generar nuevas oportunidades. Se trata, dijo, del tradicional "boca a boca" pero con un sistema "reglado y organizado". "Si yo te recomiendo a uno de mis clientes o contactos, y tú consigues cerrar un negocio con él, luego tú querrás hacer lo mismo por mí", señaló.

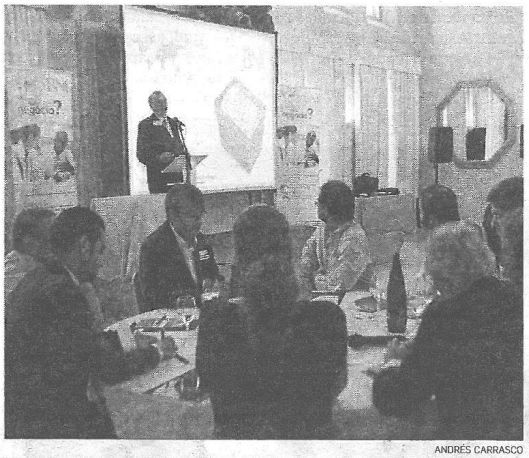

ANDRÉS CARRASCO

Un momento de la presentación de BNI, ayer en Guadacorte.

El director del nuevo Grupo BNI Desafío Campo de Gibraltar, Francisco Arroyal, de la empresa Milenio Correduría de Seguros, resaltó que el procedimiento de trabajo de BNI se basa en tres pilares básicos: estructura, compromiso y formación. Y aseguró que para él y su empresa estar en esta organización empresarial les ha supuesto mayor visibilidad.

E.ON España se llamará de nuevo Viesgo tras el cambio de propietarios

Redacción ALGECIRAS

Los nuevos accionistas de E.ON España han decidido cambiar el nombre de la empresa por el de Viesgo y recuperar así una marca con más de cien años de historia y muy conocida especialmente en el Norte de España, con la que la eléctrica espera iniciar con fuerza una nueva andadura. Viesgo posee en la comarca sendas centrales térmicas en Los Barrios y San Roque.

Este cambio se produce después de que E.ON haya completado la venta de su negocio en España al fondo australiano Macquarie European Infrastructure Fund 4 (MEIF4) y a la firma árabe Wren House Infrastructure (WHI), perteneciente a KIA.

El cambio de marca se decidió este lunes en el consejo de administración de la empresa, en el que se mantiene Miguel Antoñanzas como presidente y en el que se sientan un representante de KIA y cuatro de Macquarie, incluido su *country manager* en España, Juan Caño. El consejo analizó cuatro opciones diferentes y al final se decantó por recuperar la marca Viesgo, cuyo logotipo vendrá acompañado ahora de una nebulosa de puntos que simboliza su implantación en la Península y la variedad de su colaboradores.

Viesgo posee en la zona dos centrales térmicas, en Los Barrios y San Roque

Para dar a conocer los detalles de la nueva marca, Antoñanzas y los directivos reunieron a un grupo de trabajadores de la empresa en una nave de la madrileña estación de Chamartín. La empresa llegó a barajar "cientos de opciones" y al final se decantó por "la que mejor refleja su posicionamiento y valores". "Es única y diferenciadora, y combina tanto nuestra experiencia como nuestro futuro en un sector en cambio constante y que no nos es desconocido", señaló el presidente.

Antoñanzas citó la calidad de suministro, los avances en la implantación de los contadores digitales o iniciativas como los laboratorios de ahorro, "que empiezan a copiar algunos competidores", como fortalezas de la compañía.

936 estudiantes se examinarán de Selectividad en este Campus

Los exámenes se desarrollarán en Algeciras y La Línea. Las notas se publicarán el día 25 en la web de la UCA. Para esta ocasión se presenta un nuevo servicio whatsapp

CARMEN GONZÁLEZ

ALGECIRAS.- 936 alumnos de un total de 27 centros de secundaria de la comarca realizarán entre el 16 y el 19 de junio la prueba de la Selectividad en el Campus Bahía de Algeciras. Habrá dos sedes (XII y XIII) en los aularios de la Escuela Politécnica, que acogerán a los alumnos de Algeciras, Los Barrios y Tarifa. En total 626 estudiantes. La tercera mesa de este campus (XIV) estará ubicada en el instituto Mar de Poniente de La Línea y al él se dirigirán los alumnos de cuatro centro linenses, dos de San Roque y uno de Jimena. 310 alumnos.

La cifra es muy similar a la del año pasado y sube respecto a 2013. En la totalidad de los cuatro campus existentes en la provincia el número total de alumnos que se examinarán será 5.699.

Inmaculada Santiago (izquierda), en la presentación de los datos de la Selectividad. / FOTO JAVIER LOBATO

La delegada del rector en el Campus Bahía de Algeciras, Inmaculada Santiago, presentó ayer a la prensa los datos y particularidades de esta convocatoria, en la que al igual que en anteriores se desarrollarán cuatro pruebas. La primera jornada se dedicará a la realización de la fase general, u obligatoria, integrada por cuatro exámenes. La segunda y tercera jornada se dedicará a la fase específica, que es voluntaria, y la tarde de la última jornada se destinará a los estudiantes que tienen alguna asignatura pendiente.

De la cifra global de matriculados facilitada por Santiago, 4.551 (el 83,37%) se ha inscrito en las fases general y específica. 684 sólo harán la específica, que es la que realizan quienes tienen aprobado la general y vuelven a examinarse para subir nota, un examen necesario para quienes necesitan una puntuación más alta en función de la carrera elegida. 5.015 (88%) lo harán solo de la fase general. Por sexos, las mujeres continúan siendo mayoría, con 3.208 alumnas (un 56,29%) frente a 2.491 alumnos (43,7%). En el caso del Campus Bahía de Algeciras, se han matriculado 402 hombres (42,95% y 534 mujeres (57,05%)

La delegada del rector quiso trasladar "tranquilidad" a los alumnos de cara a los exámenes dado que, según dijo, "lo importante ya lo han hecho en los dos años de Bachillerato" y tras añadir que "suspender la selectividad es difícil", animó a "dejar los nervios en la puerta". Eso sí quiso recordar que a la hora de presentarse al examen, los alumnos deben aportar su DNI, su tarjeta de inscripción. Habrá un representante por cada uno de los centros como apoyo al alumno ante el hecho, por ejemplo, de que por cualquier circunstancia se hubiera olvidado su documentación.

Otro dato que destacó es el relativo al personal que trabajará estos días en las 14 sedes de todos los campus, casi 360 personas integrarán los tribunales de la UCA. El horario de exámenes comenzará a las 08:30. Habrá 197 correctores de exámenes y 127 representantes de centros.

La delegada del rector indicó que las calificaciones se publicarán el 25 de junio, a partir de las nueve de la mañana en la web de la UCA. Los alumnos podrán conocer su nota a través de www.uca.es incorporando su DNI. El periodo de preinscripción para las matrículas comenzará el 26 de junio y se extenderá hasta el 6 de julio y solo se podrá realizar a través de Internet. La adjudicación de la primera lista será el 14 de julio.

Como novedad, este año se incorpora un nuevo servicio de whatsapp, mediante el cual los alumnos podrán consultar toda la información relativa a la universidad, su oferta académica, los centros, servicios y los plazos de preinscripción y matrícula. Se accede al servicio de mensajería a través del teléfono 629670001, que estará operativo entre el día 12 de junio y el 8 de octubre.

LA VERDAD
Ventana Comercial

SUEÑOS
MUEBLES - SOFÁS
COLCHONES
Avda. Cartagena, s/n.
La Línea de la Concepción
Tfnos.:
956094942 / 601189312
www.suenioshogar.com

Sanitas
Plaza de la Iglesia, 1 Entreplanta Oficina 6
LA LINEA
Tel.: 639067849 - Email: sanitaslalinea@gmail.com
BUPA

Centros del Automóvil CONFORT auto
RAPIDAUTO
ROMO e HIJOS, S.C.A.
CAMBIO DE ACEITE
AIRE ACONDICIONADO
NEUMÁTICOS Y REPARACIÓN
FRENOS, DIRECCIÓN, AMORTIGUACIÓN
FABRICACIÓN DE LATIGUILLOS HIDRÁULICOS
C/ Goleta, nave 1
Tfnos.: 956 789 192
667 765 836
600 366 866
LA LÍNEA (Cádiz)
rapidautojromo@hotmail.com

MUEBLES Y ELECTRODOMESTICOS
BARROSO S.L.
Camino de Torre Nueva, 4
11300 La Línea de la Concepción
(Cádiz)
Teléfono: 956 64 36 61
Tel./Fax: 956 64 32 06

DON LLAVES
- COPIAS DE LLAVES DE TODO TIPO
- LLAVES DE COCHES Y MOTOS CON CHIP
- AFILADOS Y TELEMANDOS GARAJES
- REPARACIÓN Y VENTA DE CALZADO
Desde 1990 en Periáñez
TEL.: 615 011 913
C/ Padre Pandelo, 17 - LA LÍNEA

ANÚNCIESE EN ESTA SECCIÓN
856 221 416
publicidad@laverdaddelcampodegibraltar.es

LA VERDAD
DEL CAMPO DE GIBRALTAR

PUBLICIDAD

Universidad de Cádiz

44 Títulos de Grado

Curso 2015-16

El futuro que quieres para ti

Preinscríbete
entre el 26 de junio
y el 6 de julio

UCA Universidad de Cádiz

www.uca.es/es/grados-2015-16

Toda la información de Grados la tienes en la siguiente App

Google play

App Store

MUNICIPAL El alcalde defiende la experiencia de su equipo de trabajo, que gobierna "con cabeza y con corazón"

Seis concejales se reparten las áreas de Rodríguez y Cardoso

REDISTRIBUCIÓN_Landaluce anuncia el nuevo reparto de funciones del Gobierno local, casi sin cambios, salvo que se distribuyen las delegaciones de las dos ediles que no repiten mandato

R. Rosón

ALGECIRAS | El alcalde de Algeciras, José Ignacio Landaluce, dio a conocer el reparto de distribuciones entre el equipo de Gobierno municipal para el presente mandato corporativo, que contempla pocos cambios a excepción de la asunción de las delegaciones que han quedado vacantes.

Todos los concejales mantienen las mismas delegaciones que tenían en el gobierno anterior y se reparten las que ostentaban las dos concejalas que no repiten mandato, Ana Rodríguez y Patricia Cardoso.

Tras la redistribución de las delegaciones, el equipo de Gobierno queda configurado de la siguiente manera:

José Ignacio Landaluce (alcalde), Jacinto Muñoz (Seguridad Ciudadana, Personal y Movilidad), Pilar Pintor (Cultura y Universidad), Susana Pérez (Comunicación y Turismo), Eva Pajares (Coordinación, Emalgesa y Estadística), Paula Conesa (Igualdad y Bienestar Social, Vivienda e Informática), Juana Cid (Feria y Fiestas, Mercados y Salud y Consumo), Luis Ángel Fernández (Economía, Hacienda, Patrimonio y Limpieza), Diego González de la Torre (Urbanismo y Vías y Obras), Javier Rodríguez Ros (Deportes, Juventud, Protección Civil y Servicios Contra Incendios), Victoria Zarzuela (Participación Ciudadana), Diego de Salas (Fomento Económico y Empleo), Segundo Ávila (Parques y Jardines, Playas y Cementerios) y Laura Ruiz (Educación, Pesca, Medio Ambiente y Alumbrado).

El equipo de Gobierno del Ayuntamiento de Algeciras, con José Ignacio Landaluce al frente, al completo tras la reciente sesión de investidura. VCG

Experiencia

El primer edil ha destacado que se trata de un grupo de concejales "sólido, y que acumula experiencia y resultados positivos en la gestión durante estos cuatro años. Otros tienen ahora que enterarse de qué es una delegación y de cómo funciona el Ayuntamiento, pero nosotros tenemos ya esa experiencia".

El primer edil ha destacado que su gobierno mantiene las cinco áreas de coordinación en las que quedó definido el plan de trabajo en 2011, pasando a este número de las once existentes en el año 2007 "que tenían el PSOE e IU en su gobierno", subrayó el alcalde.

"Son pocas novedades porque no son necesarios muchos cambios. El trabajo de estos cuatro años avala a estos concejales en sus funciones", destacó el primer edil, que considera que las nuevas asignaciones que se les han atribuido a seis de ellos se les han realizado en función de la similitud de estas delegaciones con las que ya ostentaban.

"Nuestras dos primeras intervenciones en este mandato han sido sobre asuntos sociales y sobre seguridad ciudadana, dos áreas prioritarias y que demuestran que este equipo gobierna con la cabeza, pero también con el corazón", manifestó Landaluce, que defendió el trabajo de los suyos.

SEGURIDAD Landaluce y De Torre presentan los principales aspectos del dispositivo previsto para las fiestas

Reuniones diarias de seguridad durante la Feria Real

R. R.

ALGECIRAS | El alcalde, José Ignacio Landaluce, y el subdelegado del Gobierno en Cádiz, Javier de Torre, presidieron ayer la reunión de la Junta Local de Seguridad en la que se dejó preparado el dispositivo de seguridad que va a estar en funcionamiento durante la Feria Real, que se celebra entre los días 20 y 27 de junio.

De Torre explicó que en el dispositivo se implicará la plantilla completa de la Policía Local, que realizará 7.000 horas de trabajo; la Policía Nacional, con 236 efectivos y 66 de la Unidad de Caballería; Guardia Civil; Protección Civil, de quien destacó el éxito del Plan de Seguridad estrenado el pasado año; Bomberos, la APBA y las Concejalías de Seguridad y de Feria y Fiestas.

> La Policía Local realizará 7.000 horas de trabajo y la Policía Nacional contará con 236 efectivos

Del plan destacó que se mantendrán reuniones técnicas diarias. Además, se mantendrá la presencia de agentes de paisano, habrá una campaña especial de controles de alcoholemia; vigilancia sobre el botellón, que se limita al interior del recinto ferial; vigilancia de los aforos y las instalaciones eléctricas de casetas, así como el cierre a las 5.00 horas (el 60% de los hechos delictivos se produce a partir de esa hora, dijo); control para evitar que las tómbolas regalen armas blancas (113 infracciones el pasado año); control sobre la alimentación y bebida a los animales; y campaña contra la mendicidad, sobre todo con menores, a través de controles preventivos a los feriantes. El Domingo Rociero y la noche del martes (San Juan), con atención especial.

De Torre y Landaluce, ayer. R. R.

EDUCACIÓN

Casi un millar de alumnos inicia hoy los exámenes de Selectividad

ALGECIRAS | Un total de 936 estudiantes comienzan hoy, en el Campus Bahía de Algeciras de la universidad de Cádiz, las pruebas de Selectividad, cuyos exámenes se llevarán a cabo hasta el próximo 19 de junio.

En concreto, en la Escuela Superior Politécnica realizarán dichas pruebas alumnos procedentes de Algeciras, Los Barrios y Tarifa; de la misma forma, el resto del alumnado de la comarca se examinarán en un tercer aula en el IES Mar de Poniente de la Línea de la Concepción, dispuesta para tal fin.

El alcalde de Algeciras, José Ignacio Landaluce, destacó la importancia de estas pruebas para el futuro de los estudiantes y confía en "la buena preparación que gracias a la profesionalidad de los docentes del Campo de Gibraltar tienen los alumnos que se enfrentarán a los exámenes".

"Les deseo la mayor de las suertes y les auguro un rotundo éxito, no sólo en estos días, sino en su nueva andadura universitaria que comenzarán en breve", resaltó.

EDUCACIÓN

El IES Torre Almirante recibe la Bandera Verde

ALGECIRAS | El IES Torre Almirante recibió en Córdoba el Galardón Internacional Bandera Verde de Ecoescuelas. Este galardón se entrega a aquellos centros que han desarrollado la propuestas del programa con coherencia y calidad, alcanzando los objetivos de mejora, y deben renovarlo cada tres cursos escolares. En mayo, los centros recibieron visitas de evaluación por parte de la Asociación de Educación Ambiental y del Consumidor, responsables del programa Aldea y Secretarías Educativas del programa. Es el tercer centro de la comarca en recibir la Bandera Verde, tras los CEIP barreños San Ramón Nonato y Luis Lamadrid.

EDUCACIÓN

● La primera jornada de las pruebas de Selectividad, marcadas por la incertidumbre previa a los exámenes

Nervios, tilas y Valle-Inclán

A. R. ALGECIRAS

Si tiene un hijo adolescente o si usted mismo ya se enfrentó en su momento al folio en blanco más temido de su vida, le sonarán los consejos típicos para enfrentarse a la Selectividad. Incluso quizás los recuerde con cierta nostalgia o con la perspectiva que da el paso de los años. Y, seguramente, pensará que no fue para tanto aunque aún guarde cierto resquemor con el anónimo corrector de su examen de filosofía. Porque se lo sabía de "pe a pa" y, sin embargo, la nota estuvo por debajo de lo esperado.

Da igual que tratara, sin éxito, de explicar su experiencia a su hijo para aplacarle. Para ellos, la de ayer martes fue una mañana marcada por la tila, los nervios y por Ramón del Valle-Inclán, que tuvo a bien asomarse por segundo año consecutivo con sus *Luces de Bohemia* al primero de los exámenes de las pruebas de acceso a la Universidad, la de Lengua Castellana, compartiendo opciones con el periodista de *El País* Manuel Vicent.

"Los estudiantes suelen relajarse tras la primera de las pruebas, pero es inevitable", reconoce Pedro Lassaletta, presidente del tribunal en la Escuela Politécnica Superior de Algeciras, donde esperaban a 936 alumnos. Una decena no compareció, si bien se considera un número de "bajas" mínimo. Por lo demás, como se suele decir en estos casos a menos que haya ocurrido una hecatombe, tranquilidad absoluta. Al menos entre los docentes, porque entre los adolescentes los gestos de nerviosismo eran patentes a primera hora de la mañana, antes de la prueba de Lengua, y algo más aplacados en la segunda, la de Filosofía, donde Marx y Nietzsche fueron las opciones. Gestos de convencimiento y alguna que otra mirada al techo en busca de la inspiración divina también se dejaron ver en las salas. "Al menos ya conocíamos el lugar donde se iba a hacer el examen, porque durante el curso vinimos a una charla a la Politécnica", explica una joven, quien asegura que conocer el terreno le ayuda a sentirse algo más segura mientras algunos otros barajan folios en un vano intento de fijar algún conocimiento de última hora. Da igual que se les diga que no servirá de nada. Lo hacen igualmente.

El día 25 se sabrán las notas. Volverán los nervios hasta que, a partir de las nueve de la mañana, la *web* de la UCA arroje las notas. Tocará entonces elegir carrera.

E. FENOY

Un estudiante lee con gesto pensativo los enunciados del examen, ayer.

TARIFA

Educación premia el expediente de nueve estudiantes del municipio

E. S.

Los galardonados con los premios educativos en la categoría de superación personal, anoche.

El proyecto de la Fundación Taho, la Ecoecuela y Protección Civil, entre los proyectos galardonados

Redacción TARIFA

El Ayuntamiento de Tarifa entregó anoche los reconocimientos anuales a la comunidad educativa del municipio que resaltan el trabajo y esfuerzo de diferentes miembros implicados en este área. El alcalde, Juan Andrés Gil, y varios de los concejales del gobierno local entregaron los galardones a nueve estudiantes, cinco docentes y cuatro proyectos educativos, así como a un premio especial a la dedicación.

Entre los premiados, el Concertito Didáctico de la banda municipal de música de Tarifa, promovido por la concejalía de Juventud, resultó reconocido como mejor iniciativa en materia educativa mientras que el premio al mejor proyecto escolar recayó en la Ecoescuela de la Sección Permanente de Adultos de Tarifa.

En el apartado de asociación, se distinguió el trabajo de la agrupación de Protección Civil de Tarifa mientras que el premio al fomento de la educación fue para la Fundación Thao y DKV Seguros Médicos por el programa sobre nutrición y hábitos saludables "A crecer a buen ritmo", con iniciativas como los "Caminos de Salud". El anterior concejal de Educación, Juan Antonio Torán (PA), también recibió uno de los premios por "su dedicación, entrega, buen hacer, disponibilidad y su cercanía para la comunidad educativa de Tarifa". Tras estos premios, se entregaron los relativos a las mejores trayectorias escolares. Así, fueron reconocidos en la categoría de Secundaria los alumnos Alfonso Serrano Ledesma (IES Almadraba) y Jessica Hidalgo Ortiz (IES Baelo Claudia).

En Primaria, han brillado las trayectorias de tres escolares de sexto curso: José Miguel Sánchez Pacheco (Guzmán el Bueno), Diana Nieto Román (Nuestra Señora de la Luz) y Rosa Qianshu Asencio Nieto (Virgen del Sol). Luz Pelayo Cote, alumna de la Sección de Educación Permanente de Tarifa, fue premiada en la categoria de adultos.

La comisión resaltó también la trayectoria de superación personal y formativa de otros tres alumnos: Luana Nathaly de Amorin, con expediente destacado por el colegio Guzmán el Bueno; Oscar Frutos Núñez, propuesto por el Centro Ocupacional Viento de Levante ligado a Asansull, y Coraima Herrera Miralles, reconocida por el IES Almadraba y la residencia escolar Guzmán el Bueno.

Por último, en el apartado de trayectorias profesionales fueron premiados varios docentes. Elisa Cerrado Bocanegra (Guzmán el Bueno), Encarna Reina García (Campiña de Tarifa), Pedro Sánchez Godino (Residencia Guzmán el Bueno), Sofía Oliva Ruiz (Divina Pastora) y Rosa María Sabastro Bautista (Divina Pastora).

Consideran insuficiente la resolución de Maeztu sobre la queja de salud

Redacción ALGECIRAS

La Plataforma de Ciudadanos Rodeados por la Fábricas y Cooperación Alternativa, valoran positiva pero insuficiente la resolución del Defensor del Pueblo Andaluz sobre la queja que interpusieron por la grave situación de la salud pública en el campo de Gibraltar y advierten de acciones de protesta si la Junta de Andalucía no implementa medidas para paliar la situación. En ella, el defensor asume la relación entre contaminación industrial y los problemas de salud en la comarca.

Ambas organizaciones no entienden que sólo incluya las recomendaciones recogidas en el dictamen de la SEE (Sociedad Española de Epidemiología), y obvie las planteadas por los organizaciones ciudadanas, sociales y ecologistas promotoras de la queja, sin ni siquiera contemplar la aplicación del principio de precaución, medida que supondría el freno a la instalación de nuevas industrias contaminantes

En febrero, impulsores de la queja mantuvieron una reunión con el defensor del Pueblo, Jesús Maeztu y le presentaron por escrito un análisis de dicho dictamen y aportaron nuevas investigaciones científicas que reconocen la relación entre la contaminación y la pérdida de salud. Asimismo, plantearon recomendaciones concretas y factibles, pero destacando la necesidad de una moratoria a la instalación de nuevas industrias.

Aun así, destacan como positivo que la resolución del Defensor del Pueblo Andaluz reconozca, y citan textualmente, "suficientemente acreditada la existencia de una situación de salud pública entre la población del campo de Gibraltar comparativamente peor que la de otras poblaciones similares asentadas en otras zonas del territorio".

Y que asuma la relación entre la contaminación industrial y la salud de su población: "debemos decir que la relación de causalidad no ha quedado en absoluto descartada por los estudios e investigaciones realizados hasta la fecha ni, menos aún, por el Dictamen elaborado por la Sociedad Española de Epidemiología. Antes al contrario, creemos que debe asumirse como muy probable la existencia de una relación entre la contaminación industrial de la zona y los problemas de salud publica de la población".

LA VERDAD
DEL CAMPO DE GIBRALTAR

MIÉRCOLES, 17 DE JUNIO DE 2015 - AÑO 3 - Nº 499 • EJEMPLAR GRATUITO

EDICIÓN: Algeciras, Los Barrios y Tarifa

CONTROL Tirada: 7.000 ejemplares

DEPORTES P 17

EL PARTIDO DE VUELTA SERÁ EN DOMINGO
La junta directiva del Algeciras CF confirma que el partido de vuelta contra la Segoviana se disputará a causa de la feria el día 28

ALGECIRAS P 5

El historiador Manuel Tapia presenta en AlCultura las 18 historias de su libro sobre Algeciras

GIBRALTAR P 13

CON EL COMITÉ DE LOS 24
Nada más regresar de Nueva York el ministro principal solicita formalmente una reunión con el presidente Mendoza

Concentración ante el 'Baelo' por la agresión a un maestro

La comunidad educativa protesta por el ataque el pasado viernes a un profesor

El director del centro algecireño rechaza el juicio de faltas y exige más contundencia /2

En la Selectividad

FOTO JAVIER LOBATO

936 alumnos se 'enfrentan' a Valle-Inclán y a Nietzche en la primera jornada de los exámenes para poder acceder a la Universidad /3

Tarifa celebra su fiesta de la educación al finalizar el curso escolar

Entre los premiados cabe destacar al ex concejal Juan Antonio Torán, la Banda de Música por su Conciertito Didáctico y la Ecoescuela de Adultos, entre otros /7

Maeztu relaciona con tibieza la salud con las industrias /9

Un local de pollos asados resulta muy dañado por un incendio /4

La primera jornada de la Selectividad, sin incidencias

Valle Inclán y Nietzsche y las constituciones de 1812 y 1979 protagonizan la primera jornada de exámenes. El presidente del tribunal aconseja tranquilidad

CARMEN GONZÁLEZ

ALGECIRAS.- En la primera jornada de los exámenes de Selectividad, que se desarrolló con total normalidad, los alumnos pudieron escoger entre La dieta, un artículo periodístico de Manuel Vicent y, al igual que el año anterior, la obra teatral Luces de Bohemia, de Ramón María del Valle Inclán.

Durante la segunda de las pruebas los estudiantes pudieron elegir entre Filosofía, con las opciones de Marx y sus Manuscritos de Economía y Filosofía o Nietzse y El crespúsculo de los ídolos o Historia de España con una primera opción sobre La crisis de la monarquía borbónica. La Guerra de la Independencia y los comienzos de la revolución liberal. La Constitución de 1812 y como segunda optativa El proceso de transición a la democracia y la Constitución de 1978. Los gobiernos democráticos (1979-2000).

La prueba de lengua extranjera puso fin al primer día de exámenes.

A media mañana, el presidente del tribunal en el Campus Bahía de Algeciras, Pedro Lassaletta, que atendió a los medios de comunicación, destacó la falta de incidencia "con los nervios típicos de los alumnos que se enfrentan por primera vez a una prueba de esta naturaleza, distinta a los exámenes hechos hasta ahora".

936 alumnos eran los matriculados para el examen de Selectividad en todo el Campo de Gibraltar, de ellos, 626 en las dos sedes de Algeciras, ubicadas en la Escuela Politécnica Superior y otros 310 en la única sede de La Línea, en el IES Mar de Poniente. De la cifra total, las ausencias fueron mínimas, según indicó Lassaletta. "Algo totalmente anecdótico".

Pendientes del resto de exámenes y en función de si realizan solo de la fase general y o de la específica, los alumnos "deben tener la máxima tranquilidad", señalaba el presidente del tribunal. "Ya hay una experiencias acumulada de años anteriores de que la inmensa mayoría de alumnos superan esta prueba de acceso. Esto viene a demostrar que los conocimientos que tienen adquiridos en Bachillerato son más que suficientes para superar sin ningún tipo de problema".

Mientras que la primera jornada se ha centrado en la fase general, la segunda y tercera (hoy y mañana) se destinará a la parte específica, con más de 20 asignaturas correspondientes a los módulos de Bachillerato. Mañana jueves, por la tarde, se examinarán quienes tengan pendiente alguna asignatura porque no hayan podido realizar algunos de los exámenes al coincidirle con otra materia en el mismo horario.

Las notas, el día 25 de junio

Las calificaciones, se publicarán en la web de la UCA el próximo día 25 de junio, a partir de las nueve de la mañana. Para consultar la nota los alumnos accederán a través de la dirección www.uca.es, indicando su número de DNI. La preinscripción, tal y como recordó Lassaletta, será en su primera fase del 26 de junio al 6 de julio, a través de internet.

DATOS

- **936 ALUMNOS.** Es el número de matriculados para la realización de las pruebas de Selectividad en las tres sedes existentes en el Campo de Gibraltar (Algeciras y La Línea de la Concepción).
- **whatsapp.** Una novedad ven la edición de este año es el servicio al que a través de esta red social se puede acceder para consultar cualquier duda respecto a exámenes o preinscripción de matrículas.

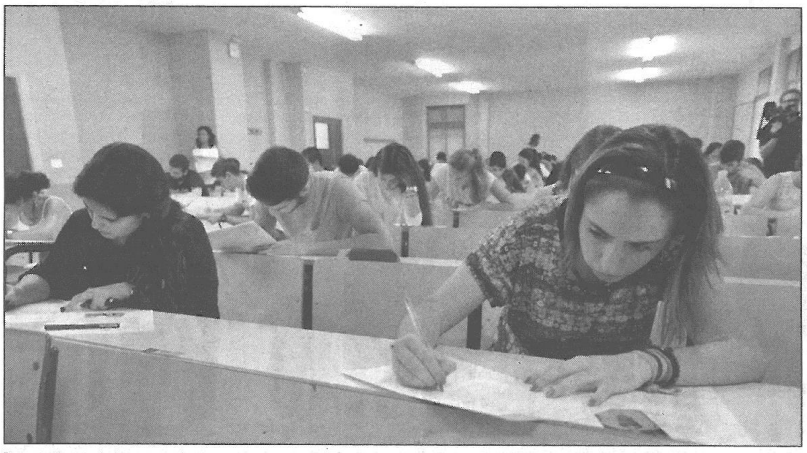

Imagen de uno de los grupos de alumnos realizando la primera de las pruebas en la Politécnica. / FOTO JAVIER LOBATO

CCOO convoca nuevas movilizaciones para hoy en Correos

L.V. / ALGECIRAS.- CCOO, sindicato mayoritario en Correos y en el conjunto del Sector Postal, junto con las organizaciones sindicales con las que tiene un 80% de la representación en la empresa pública, ha convocado concentraciones para hoy, 17 de junio, dentro del anunciado calendario unitario de movilizaciones en junio y julio, como punto y seguido al proceso movilizador llevado a cabo los pasados abril y mayo. En concreto, en la provincia de Cádiz habrá concentraciones a las 9:00 horas y entre ellas, el personal se movilizarán en la oficina en Algeciras y de La Línea.

Esta nueva fase de movilización se pone en marcha al valorar el sindicato que el compromiso expresado por el Ministro de Hacienda y Administraciones Públicas, Cristóbal Montoro, de desbloquear la tasa de reposición cero impuesta en Correos desde hace cinco años "es claramente insuficiente para dar una salida al conflicto". El sindicato considera que no concreta ni la cuantía de puestos eventuales que se han de convertir en fijos, ni el procedimiento ni las fechas para hacerlo, al tiempo que no ha expresado ningún compromiso en materia salarial ni de garantía de la ultraactividad del Convenio.

CCOO recuerda que si Hacienda, SEPI, y Correos continúan con su inmovilismo, sin gestos claros ni avances suficientes en la negociación del convenio "habrá un otoño caliente que comenzará en septiembre y se prolongará hasta las elecciones generales".

Talle jurídico sobre las hipotecas en la Politécnica

L.V. / ALGECIRAS.- La Plataforma de Afectados por la Hipoteca (PAH) del campo de Gibraaltar junto a la de Jerez ha organizado para mañana día 18 de este mes un taller jurídico relacionado con las hipotecas. Tendrá lugar en la Escuela Politécnica Superior.

Mediante dicho taller, abierto al público, se pretende dar a conocer aspectos legales relacionados con los procedimientos en las ejecuciones hipotecarias, las herramientas para su defensa, así como las cláusulas abudivas. Esta actividad tendrá lugar a partir de las seis de la tarde.

albatros
CENTRO VETERINARIO
C/Sol, 69
11300 La Línea
Cádiz
956 17 14 07
URGENCIAS 24H
608 65 45 80
639 78 57 13

SE VENDE
MERCEDES S-500
✓ AUTOMATICO
✓ FULL EQUIP
✓ 130.000 Km.
✓ UNICO DUEÑO
✓ INTERESADOS LLAMAR AL TELÉFONO
636 736 970

EMPRESA DE PUBLICIDAD
BUSCA COMERCIAL
Se responsabilizará de la captación de nuevos clientes y del mantenimiento de la cartera de clientes existente, entre otras funciones.
INTERESADOS/AS, ENVIAR CURRÍCULUM A
publicidad@laverdaddelcampodegibraltar.es

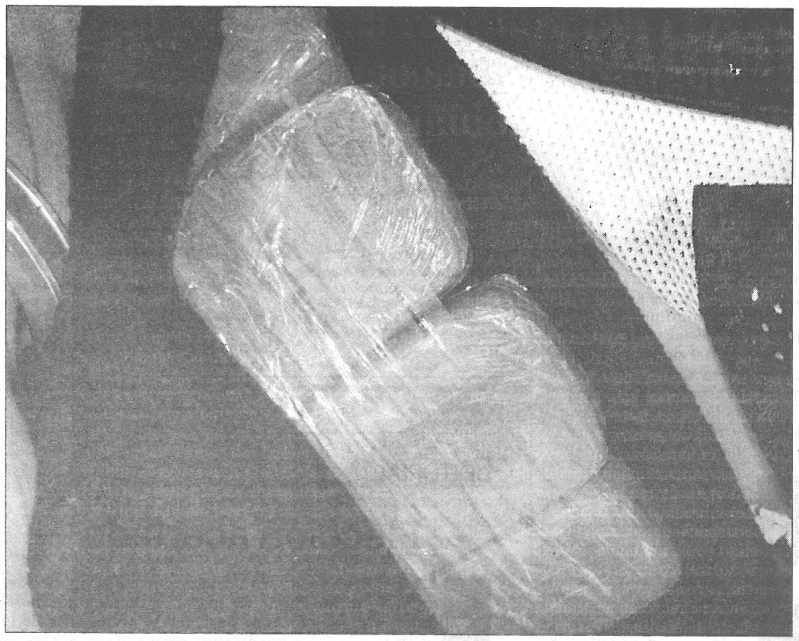

Imagen de las tabletas de hachís. / FOTO LA VERDAD

Detenido por llevar una tonelada de hachís adosada al cuerpo

La Guardia Civil arresta a un hombre en un control de tráfico que llevaba diez tabletas de esta droga bajo la ropa

LA VERDAD

SAN ROQUE.- Agentes de la Guardia Civil han detenido a una persona como supuesta autora de un delito contra la salud pública por llevar adosadas al cuerpo 10 tabletas co un peso de 990 gramos de hachís en total.

Los agentes del puesto principal de San Roque establecieron un operativo especial de seguridad ciudadana en el término municipal de San Roque.

Durante el mismo pararon a un turismo, identificando a sus cuatro ocupantes. Uno de ellos causó sospecha a los agentes de llevar droga adosada al cuerpo, por lo que realizaron un cacheo superficial, verificando sus sospechas.

> El ciudadano arrestado por los agentes está acusado de un supuesto delito contra la salud pública

Un total de diez tabletas de hachís le fueron intervenidas, las cuales llevaba a modo de cinturón adosado a la cintura, siendo detenido como supuesto autor de un delito contra la salud pública.

De los hechos se instruyeron las correspondientes diligencias por parte de la Guardia Civil que, en unión del detenido y la droga intervenida, 990 gramos de hachís, fueron puestas a disposición de la autoridad judicial pertinente.

La radioafición con un uso social protagoniza el ciclo Cine de Radio

L. V./SAN ROQUE.- La ayuda prestada por radioaficionados de todo el mundo para coordinar el envío de una vacuna a un barco pesquero es el argumento de la película *Si tous les gars du monde*, que el pasado lunes fue proyectada en el Cinematógrafo Municipal Quimera, en el Palacio de los Gobernadores de San Roque, dentro del ciclo Cine de Radio, que celebra su octava edición.

Así, los radioaficionados que asistieron a la cita de la Asociación Pro Museo CB pudieron ver en la película francesa de 1956 el uso social y de ayuda al prójimo que se puede prestar con su afición a las transmisiones de radio por ocio.

Esta es la segunda ocasión que se proyectaba la película francesa *Si tous les gars du monde*, aunque esta vez se hacía en versión HD y subtitulada por radioaficionados especialmente para Museo CB.

Antes de la proyección, el portavoz de Musoe CB, José María Yagüe, agradeció el altruista trabajo de traducción y edición digital realizado en exclusiva para esta entidad cultural, en el que se han invertido varios meses de trabajo, descubriendo en los textos diálogos que en la versión existente hasta el momento carecían de sentido.

Dado que el director de la película, Christian Jaque, era radioaficionado, los diálogos están llenos de matices especialmente dedicados a los apasionados de la radio. Por ello, Museo CB ha querido traer esta nueva versión de la que se considera como la primera película en la que la radioafición es el hilo conductor de la trama.

61 estudiantes afrontan esta semana la prueba de la Selectividad

L. V./SAN ROQUE.- El concejal delegado de Juventud, David Ramos, y la concejal de Educación, Belén Jiménez, enviaron ayer un mensaje de ánimo y esperanza a los 61 estudiantes del municipio que afrontan en estos días las pruebas de Selectividad.

Se trata de 42 alumnos del IES José Cadalso y de otro, ya que son los dos únicos institutos del municipio en los que se imparte Bachillerato, quienes entre ayer y el próximo viernes se examinan en Algeciras.

David Ramos señaló que "desde el Ayuntamiento queremos que tanto vosotros como vuestras familias sepan que respaldamos el esfuerzo que estáis realizando y que estamos muy orgullosos de todos vosotros. Solo con llegar a este punto habéis demostrado que os tomáis muy en serio los estudios y vuestro futuro. Espero que todos y todas consigáis el justo fruto a tanto trabajo y que podáis acceder a las carreras universitarias en las que tenéis puestas vuestras miras".

Por su parte, Belén Jiménez señaló que "la etapa educativa tiene sus momentos álgidos y este de la Selectividad es uno de ellos. En estos exámenes tenéis que demostrar todo el trabajo realizado durante el Bachillerato, por lo que deseo que los nervios no os traicionen y que consigáis las buenas notas que os merecéis".

Además, la responsable de Educación adelantó que "una vez que se conozcan los resultados, desde el Ayuntamiento pensamos realizar este año un nuevo homenaje a vuestro esfuerzo, como el que tuvo lugar el año pasado en el Palacio de los Gobernadores".

El alcalde y Ledesma tienen una primera toma de contacto con los sindicatos para lograr la paz social

L. V./SAN ROQUE.- El alcalde, Juan Carlos Ruiz Boix, y el concejal de Recursos Humanos, Óscar Ledesma, mantuvieron ayer encuentros con los representantes de los trabajadores municipales, a los que se transmitió su deseo de mantener un diálogo fluido por el bien no solo de la plantilla, sino también del servicio que se presta.

La primera reunión fue con la junta de personal de funcionarios y del comité de empresa del personal laboral del Ayuntamiento. El encuentro sirvió principalmente para cambiar impresiones, ya que en el plazo de dos semanas se celebrarán las elecciones sindicales en la que se decidirá la nueva composición de ambos órganos.

El segundo encuentro fue con los miembros de los comités de empresa y delegados de personal de las empresas municipales, con los que se profundizó en los asuntos pendientes y en los objetivos del nuevo equipo de gobierno.

Ruiz Boix recalcó que "vamos a ofrecer el mayor de los diálogos. Queremos alcanzar el mayor grado de acuerdo con los representantes de los trabajadores y atender cualquier tipo de petición. La paz social es el reto que debe afrontar este gobierno municipal" y añadió que desea que "los trabajadores puedan obtener las mejoras que les correspondan con respeto a la ley. Y que sirva para superar esa etapa de más de seis años de castigo que han sufrido".

Por su parte, la FSP-UGT indicó que el nuevo equipo de gobierno "ya no tiene excusas" pues "la mayoría absoluta del nuevo gobierno tiene que servir para desbloquear los numerosos asuntos que siguen pendientes". El sindicato quiere que se traten cuanto antes la renovación del acuerdo regulador de los funcionarios y el convenio colectivo del personal laboral; elaboración de la nueva Relación de Puestos de Trabajo (RPT); Planes de consolidación de empleo de laborales e interinos; y oferta de empleo publico 2015.

Bonoloto 12- 21 - 22 - 23 - 29 - 47 (c24) (r2) El Cupón 37.889 El tiempo Máxima 25º Mínima 18º Nº 2.537 | Miércoles, 17 de junio de 2015

viva campo de gibraltar
www.vivacampodegibraltar.es

EL FARO información

Todos los domingos en su quiosco

TRIBUNALES Casos registrados por el Observatorio contra la Violencia Doméstica y de Género P3

El primer trimestre deja 309 hechos de violencia machista

VÍCTIMA Las mujeres afectadas son 95 y más de la mitad (55) son de relaciones ya acabadas **DESATASCO** Desciende el número de casos pendientes de trámite

ALGECIRAS Bebé golpeado en la guardería

La familia de Irina recurrirá para que se aborde la vía penal

Ante la previsión de que la jueza respalde la petición del fiscal de 900 euros de multa a la presunta agresora, aseguran que buscarán un castigo mayor P4

Universidad

Examen decisivo

Un total de 936 alumnos se examinan de Selectividad en la comarca. El 80% de los que aprueben estudiarán en la UCA. P8 FOTO: R.R.

Sumario

Algeciras
Manifiestan la repulsa por la agresión a otro profesor
Es el segundo en la provincia en días P4

Los Barrios
El PSOE celebra que Puerto vaya a ser diputado provincial
P7

Industria
Huelga en Gibraltronic, contrata de Acerinox
P7

La Línea
Peño pide a IU que le deje explicar su voto a Juan Franco
P5

Actualidad
La jueza Alaya imputa a los exconsejeros Recio y Ávila
Amplía la imputación a Fernández P10

GIBRALTAR De inmediato, tras volver del encuentro en Nueva York

Picardo pide formalmente reunirse con el presidente del Comité de los 24

El ministro principal gibraltareño quiere departir con el presidente del ente de la ONU para la descolonización, Julio Xavier Lasso Mendoza, sobre los avances en la autodeterminación del Peñón, del mismo modo que lo pudo hacer antes el secretario español de Asuntos Exteriores, Ignacio Ybáñez P9

SUPER EFECTIVO
CASA DE EMPEÑOS COMPRO ORO PRÉSTAMOS PERSONALES
VENTA RECUPERABLE
¿ NECESITAS DINERO ?
TRÁENOS TUS JOYAS Y DESCUBRE NUESTRO PRODUCTO DE VENTA RECUPERABLE
TU ELIGES EL TIEMPO:
- 1 Mes
- 3 Meses
- 6 Meses
y ¡ RECUPERALAS !
Según contrato
CONOCE TAMBIÉN NUESTROS SERVICIOS DE COMPRO ORO, PRÉSTAMOS PERSONALES Y ENVÍOS DE DINERO A TRAVÉS DE WU
Más de 50 puntos de ventas en España
Tu tienda más cercana en :
Avda. Fuerzas Armadas, nº 14
(Algeciras)
Tlfno. 956 58 82 08
VALE POR 20€ AL VENDER TU ORO

UNIVERSIDAD Los exámenes se llevan a cabo en tres sedes del Campo de Gibraltar

936 alumnos afrontan las pruebas de Selectividad

ESTADÍSTICA_Prevén un 90% de aprobados **FIDELIDAD**_Hacia el 80% del alumnado que aprueba se matricula en centros de la Universidad de Cádiz

R.R. / V.C.G.

ALGECIRAS | Un total de 936 alumnos estaban llamados ayer a realizar su primera jornada de exámenes de Selectividad. Nervios, impaciencia y mucho cansancio por la falta de horas de sueño se dieron cita en las aulas campogibraltareñas donde se llevaron a cabo las pruebas. Dos de las sedes donde se realizaron los exámenes estaban en la Escuela Superior Politécnica, mientras que la tercera se encontraba en el IES Menéndez Tolosa, de La Línea.

La primera jornada se ha dedicado a la realización de la fase general, la segunda y tercera será para la parte específica con más de 20 asignaturas correspondientes a los módulos de Bachillerato. El último día, el jueves, por la tarde se dejará para aquellos que tengan alguna asignatura pendiente porque no hayan podido realizar algunos de los exámenes al coincidirle con otra materia.

El primer examen ha sido el de Lengua y Literatura. Los estudiantes han podido escoger entre *La dieta*, un artículo periodístico de Manuel Vicent y, como el año anterior, la obra teatral *Luces de Bohemia*, de Ramón del Valle-Inclán.

En segundo lugar, han tenido que seleccionar entre la prueba de Filosofía, dándose las opciones de Marx con Manuscritos de Economía y Filosofía o Nietzsche y El Crepúsculo de los Ídolos; y de Historia de España, con una primera opción sobre la *Crisis de la monarquía borbónica. La Guerra de la Independencia y los comienzos de la revolución liberal. La Constitución de 1812* y como segunda optativa *El proceso de transición a la democracia y la Constitución de 1978. Los gobiernos democráticos (1979-2000)*.

La prueba de lengua extranjera ha sido la encargada de poner fin al primer día de selectividad.

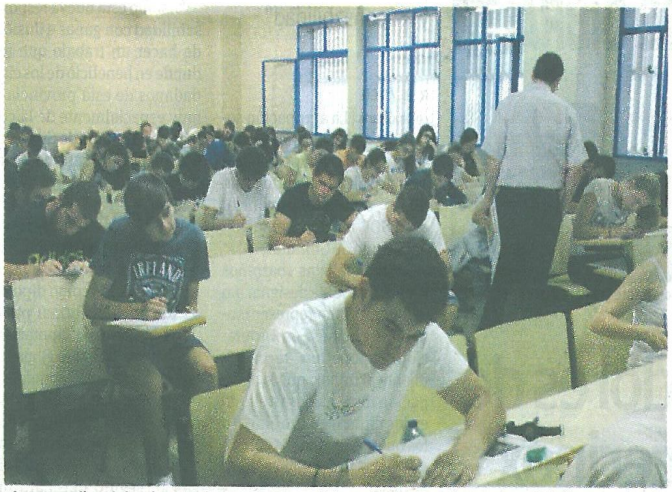

Alumnos realizando la primera de las pruebas en una de las sedes de la Escuela Superior Politécnica. VCG

"No son pruebas para dejar fuera a nadie"

GIBRALTAR | La vicerrectora de Alumnado de la UCA, Concha Valero, explicó que estas pruebas no están hechas "para dejar a nadie fuera del ámbito universitario", sino que "pretenden ordenar, equilibrar esa calificación obtenida en los 127 centros de Bachillerato del que provienen los alumnos. Las pruebas de Selectividad no son otra cosa que exámenes de las mismas asignaturas que han superado en el Bachillerato", dijo, al tiempo que recordó que "las pruebas han empezado con normalidad, 5.015 alumnos" en el ámbito de la Universidad de Cádiz.

MEDIO AMBIENTE

El Defensor ve la incidencia de la industria en la salud "muy probable"

ALGECIRAS | La Plataforma de Ciudadanos Rodeados por la Fábricas y Cooperación Alternativa valoran como "positiva pero insuficiente" la resolución del Defensor del Pueblo Andaluz sobre la queja por la "grave situación de la salud pública" en el Campo de Gibraltar y advierten de "acciones de protesta" si la Junta "no implementa medidas para paliar la situación".

Aun así, destacan que la resolución del Defensor reconozca como "suficientemente acreditada" una situación de salud publica entre la población del Campo de Gibraltar comparativamente peor que la de otras poblaciones similares". También que asuma la relación entre la contaminación industrial y la salud de su población: "...debemos decir que la relación de causalidad no ha quedado en absoluto descartada por los estudios e investigaciones realizados hasta la fecha ni, menos aún, por el Dictamen elaborado por la Sociedad Española de Epidemiología. Antes al contrario, creemos que debe asumirse como muy probable", indicó el Defensor. Además, se llega a plantear, "aunque tímidamente", el principio de precaución para instalar nuevas industrias en la zona, y cree que cualquier decisión de esta índole "debería ser objeto de un proceso previo de debate con todos los sectores y colectivos sociales del Campo de Gibraltar en el mismo.

TARIFA

Detenido tras interceptarle la Policía con un vehículo robado

TARIFA | La Policía Nacional ha detenido a un integrante de una red organizada dedicada al robo de vehículos en España para su posterior venta en Marruecos.

El detenido intentaba cruzar la frontera marítima de Tarifa con un vehículo cuando fue interceptado por agentes de la Policía Nacional, los cuales, tras sospechar que podía tratarse de un coche robado, comprobaron que había sido sustraído meses antes en la madrileña localidad de Alcorcón.

SUCESOS

Imputado por falsificar los documentos de un barco

BARCELONA/ALGECIRAS | Agentes del Servicio Marítimo de la Guardia Civil han imputado a una persona como presunta autora de un delito de Falsificación. La embarcación se adentraba en el río Guadarranque, y fue perseguida e interceptada a la altura de la avenida de Las Golondrinas. Si bien no se halló sustancia ilícita en su interior, se comprobó que carecía de número de identificación y de marca y modelo del fabricante, y que no se correspondía con la documentación presentada.

La Policía Local consigue la intervención una tonelada de hachís

● Descubre la droga en una embarcación remolcada tras percatarse de que alguien daba vía libre a quienes la transportaban

Redacción ALGECIRAS

Agentes de la Policía Local de Algeciras culminaron ayer un importante servicio contra el tráfico de sustancias estupefacientes, interviniendo 1.003 kilogramos de hachís y deteniendo a dos personas como presuntos autores de un delito contra la salud pública, según comunicó el teniente de alcalde delegado de Seguridad Ciudadana, Jacinto Muñoz.

Los hechos se produjeron cuando una patrulla del cuerpo se encontraba en el Parque Smith para prevenir el consumo de estupefacientes, momento en el que sus integrantes se percataron de la presencia de un individuo que a través de un teléfono móvil pronunció la frase "la Guardia Civil no está, podéis salir ahora", tras lo que vio a los policías y emprendió la huida a la carrera en dirección a la zona del Varadero, siendo perseguido por los agentes.

> Agentes oyeron a un individuo que decía por el móvil: "La Guardia Civil no está; podéis salir"

Tras batir la zona con resultado negativo, la dotación policial observó la salida de un todoterreno que remolcaba una embarcación, mostrando los ocupantes del vehículo señales de gran nerviosismo, por lo que fueron interceptados e identificados, señalando el copiloto del coche que tanto éste como la lancha eran de su propiedad, y que junto a su acompañante venían de pescar.

Ante las sospechas, los agentes les informaron que iban a registrar la embarcación, encontrando en un compartimento central dos fardos de hachís, momento en el que esta persona, de forma espontánea, reconoció que la droga era suya y que ocultaba 22 fardos más.

Por todo ello, se procedió a la detención de J.M.E.G., de 32 años de edad, y C.M.A, de 24 años, ambos nacidos y con domicilio en La Línea de la Concepción, interviniendo el todoterreno Mitsubishi Montero, la embarcación Tecnofiber Almar, cuatro teléfonos móviles, y los 1.003 kilos de droga.

Muñoz felicitó públicamente a los agentes que realizaron el servicio, el de mayor envergadura en materia de drogas realizado hasta el momento por la Policía Local algecireña.

EN BREVE

EUROPA SUR

El máster de puertos ofrecerá clases en espacios de la APBA

UNIVERSIDAD. El rector de la Universidad de Cádiz, Eduardo González Mazo, y el presidente de la Autoridad Portuaria de la Bahía de Algeciras (APBA), Manuel Morón, mantuvieron ayer una reunión tras la que se confirmó que el Máster en Caminos, Canales y Puertos va a impartir contenidos en espacios de la Autoridad Portuaria. Alumnos y profesores utilizarán las instalaciones del sector empresarial y productivo de referencia.

EUROPA SUR

El centro de mayores Algeciras I celebra una convivencia

MAYORES. El Centro de Participación Activa Algeciras I vivió ayer una jornada de convivencia, en la que se clausuraron las actividades y talleres realizados durante todo el año. En el acto participó la delegada municipal de Educación, Laura Ruiz, y la jefa de sección de Servicios Sociales de la delegación territorial de Igualdad, Mariam Zubiaga. Estuvieron acompañadas por la directora del centro, María del Carmen Gallardo.

IU pregunta en el Parlamento por las fechas de las obras del conservatorio

Redacción ALGECIRAS

La parlamentaria andaluza de Izquierda Unida Inmaculada Nieto ha registrado una pregunta al Consejo de Gobierno de la Junta de Andalucía con relación a la construcción de un conservatorio en Algeciras.

Izquierda Unida destacó que el pasado mes de febrero un acuerdo entre las administraciones municipal y autonómica, precedido de un acuerdo unánime del Consistorio algecireño, dio luz verde a la construcción del conservatorio en los terrenos de los antiguos cuarteles de Fuentenueva.

La federación de izquierdas resaltó que la propia Junta se dio a sí misma como plazo para la ejecución del proyecto el año 2015, "pero desde que en febrero se desbloqueara el expediente no se han producido novedades que indiquen que las obras puedan comenzar de manera inminente", apuntó.

Es por todo ello que Nieto ha solicitado al Consejo de Gobierno que aclare qué fechas baraja para el inicio efectivo de las obras, así como qué plazos de ejecución considera necesarios "para que la ciudad pueda contar con este importante y deseado equipamiento educativo".

"El silencio en torno a este asunto nos preocupa, ya que consideramos imprescindible que Algeciras no pierda la inversión comprometida por la Junta", declaró Nieto.

Una mujer es atropellada en Virgen de la Palma y es trasladada al hospital

La conductora es deslumbrada por el sol y no ve a la víctima, que cruzaba en una paso de cebra

D. C. ALGECIRAS

Una mujer resultó ayer atropellada en la avenida Virgen de la Palma. Fue atendida en primera instancia en la zona por los servicios sanitarios y después fue trasladada hasta el hospital Punta de Europa para ser tratada y sometida a una evaluación. Estaba consciente cuando se la llevó la ambulancia. Recibió el impacto y se golpeó la cara al caer.

Fuentes municipales explicaron que la persona que llevaba el vehículo, otra mujer, fue deslumbrada por el sol, con tan mala suerte que no vio a quien a la postre resultó atropellada, que cruzaba la avenida por uno de los pasos de cebra de la avenida. Ocurrió en torno a las siete y cuarto de la tarde.

Hasta el lugar de los hechos acudieron dotaciones de la Policía Local y de la Policía Nacional, así como los referidos servicios sanitarios.

ERASMO FENOY

Policías locales estudian ayer la zona en la que se produjo el atropello.

El AMPA del Muñoz Molleda espera que se resuelvan las anomalías

● Los representantes de los padres trasladan las quejas por las pruebas de piano a la Inspección

Redacción LA LÍNEA

La Asociación de Madres y Padres Maestro Jaén, del conservatorio profesional de música Muñoz Molleda, muestra su preocupación ante la situación que viven alumnos y padres tras la denuncia de un grupo de tutores al entender que la prueba de acceso al grado profesional de piano contó con varias irregularidades.

El AMPA señala en un comunicado que se ha puesto en contacto con la Inspección Educativa para solicitarle la aclaración de las irregularidades detectadas por varios padres, que no son otras que una mala configuración del tribunal y que pasaran la prueba alumnos con algún trimestre suspenso. También indicaron que el mal ambiente entre profesores podía ser un motivo para que usaran a sus alumnos para castigarse entre ellos. "Deseamos que se aclare todo lo ocurrido en beneficio de la comunidad escolar de este centro con la objetividad y criterios que exige la normativa en la aplicación de estas pruebas".

Los representantes de los padres también denuncian que se producen "situaciones injustas" en relación a las plazas de enseñanzas profesionales –sólo hay 8 para 20 presentados–, "ocasionadas por el embudo de un sistema que no reconoce ni premia el esfuerzo de los alumnos y sus familias durante cuatro largos años de estudio en la enseñanza elemental y que podría evitarse, como constantemente demandamos a la delegada provincial de Educación, con la garantía de que todos los alumnos que aprueben puedan tener derecho a continuar sus estudios musicales".

EN BREVE

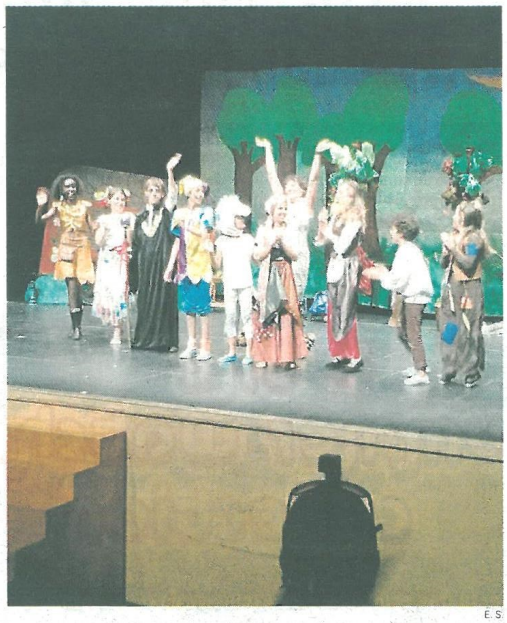

É. S.

Paripé Teatro ayuda a mantener los talleres de Despierta en verano

SOCIAL. El grupo Paripé Teatro puso en escena en el Palacio de Congresos *El circo Petroski* y *El hechizo de Bufolé* en sesiones benéficas cuyos donativos fueron a beneficio de la Coordinadora Despierta. El dinero recaudado servirá para mantener los talleres ocupacionales durante el verano.

Magisterio celebra hoy la clausura del curso y la graduación

Redacción LA LÍNEA

El Centro de Magisterio Virgen de Europa celebra hoy, a partir de las 20:00 horas, el acto académico de clausura del curso 2014-2015. En dicho acto se celebrará también la graduación de la promoción 2011-2015 de las titulaciones de Grado en Educación Infantil y Educación Primaria con la correspondiente entrega de diplomas e imposición de becas a los alumnos que se gradúan por parte del Claustro de profesores del Centro.

Los alumnos que se gradúan en esta promoción son 61 de Educación Infantil y 67 de Educación Primaria. Durante el acto, Antonio Rojano Domínguez y Mariana González Barea, alumnos de esa promoción que se gradúa, dedicarán unas palabras de homenaje y gratitud al centro, al profesorado y a sus compañeros.

al Sur
Apartamentos Turísticos

TARIFA DE JUNIO *
Habitación Doble: 90 €
Apto. 1 dormitorio (3 pax): 120 €
Apto. 2 dormitorios (5 pax): 150 €

Los mejores apartamentos turísticos en la playa de la Barrosa y con una gran oferta en campos de golf.

Síguenos en:

www.alsurvacaciones.com

Información y contacto
reservas@alsurvacaciones.com
+ 34 956 003 990
Ctra. La Barrosa s/n Esquina C/Bonita
Chiclana de la Frontera (Cádiz)

Memoria Histórica y Gastronomía, novedades de los Cursos de Verano

● La XXXV edición contará con 13 seminarios al que asistirán importantes personalidades

Y. G. T. SAN ROQUE

Personalidades como Andrés Vázquez de Sola, Carlos Pacheco o Justo Navarro estarán presentes en la trigésima quinta edición de los Cursos de Verano de la Universidad de Cádiz en San Roque que se celebrará del 13 al 25 de julio y que contará con 13 seminarios. El alcalde de San Roque, Juan Carlos Ruiz Boix, la vicerrectora de Responsabilidad Social, Cultura y de Servicios de la Universidad de Cádiz, Teresa García; la delegada del rector en el Campus Bahía de Algeciras, Inmaculada Santiago; la concejal de Cultura, Dolores Marchena; y el coordinador de los cursos, César Aldana, explicaron ayer los detalles de esta cita ineludible en el mes de julio en la comarca.

Así, aclararon que para la selección de estos seminarios se han tenido en cuenta las preferencias mostradas en ediciones anteriores por los alumnos así como la realidad de la comarca. Para ello continúa el curso sobre industria, y otro sobre seguridad industrial, que patrocina Cepsa; Nuevos retos del transporte marítimo y su influencia en la seguridad marítima portuaria; Humor en los tiempos del dogma, que coordina Carlos Pacheco y cuyo ponente será Vázquez de Sola; y el de relaciones de España y cooperación transfronteriza con Gibraltar y Marruecos. A estos se suman de nuevo el de Equitación y Discapacidad relacionado con la Hipoterapia que organiza el Santa María Polo Club; regresa el de literatura con Los caminos encontrados de la literatura y el flamenco; y se suman dos novedosos el de Memoria Histórica, en el que se realizará una visita a la Sauceda; y el de Turismo gastronómico.

El alcalde indicó que el coste ha sido de cero euros para el Consistorio gracias a los patrocinadores a los que se suma el Foro por la memoria del Campo de Gibraltar y a la Asociación de familiares de Represaliados por el franquismo en La Sauceda y el Marrufo. "Se comienza a cumplir con parte del programa del gobierno municipal que incluía un apartado a la memoria histórica y que comienza con el desarrollo de este seminario", apuntó.

Por otra parte, indicó que se espera la aceptación de los estudiantes y que se superen los 200 alumnos de la pasada edición.

Ruiz Boix recordó que como el año pasado todos los alumnos empadronados en San Roque disponen de una beca para asistir a los cursos de forma gratuita.

La vicerrectora de la UCA destacó "la renovación con el compromiso y la divulgación a través de un programa que refuerza los lazos, un año más, del mundo de la Universidad con el Campo de Gibraltar".

Finalmente, Inmaculada Santiago incidió en las becas y señaló que cada seminario contará con 20 becas a las que se suman las matriculas reducidas para que nadie que desee acudir se quede fuera. Además, cada seminario que tiene una duración de 25 horas, aportará dos créditos de libre elección a los estudiantes o un crédito en el caso de nuevas titulaciones.

ANDRÉS CARRASCO

Marchena, Ruiz Boix, García y Santiago, ayer en el Ayuntamiento.

Una veintena de actos culturales paralelos

La edil de Cultura, Dolores Marchena, informó de la agenda cultural paralela con los Cursos de Veranos, con más de 20 actividades. Así, destacó no sólo su aspecto cultural sino también un marcado carácter solidario y asociativo. La agenda se inicia el viernes 3 de julio en el teatro Juan Luis Galiardo con la actuación fin de curso de la Asociación Musical Acorde a partir de las 18:00 horas. El 10 de julio en el teatro Juan Luis Galiardo se realizará un festival benéfico a favor del CD San Roque, con la representación de La casa de Bernarda Alba. Igualmente, del 14 al 25 de julio se desarrollará la exposición de Cómic Revista Mongolia.

Cada seminario dispone de 20 becas y todos los sanroqueños pueden asistir gratis

Arcgisa afirma que el arreglo definitivo de la avería del Toril depende de la Junta

Redacción SAN ROQUE

La empresa pública Arcgisa informó ayer que el arreglo definitivo de la avería detectada en la zona del Toril depende de la Junta de Andalucía. La empresa señaló que las averías se producen desde el año 2004 y desde entonces añade que se realizan actuaciones puntuales de reparación.

Así, indica que la última acción efectuada en este tramo incluido en la conducción-túnel del sistema forzado Plan Charco Redondo a la Línea, consistió en la sustitución de un tramo de conducción entre 15 y 20 metros con tubería de acero e instalación de una válvula de regulación previa al túnel.

Arcgisa añade que el retraso que mantiene la Junta de Andalucía en el desarrollo de las obras de nuevas conducciones en el ramal Cañuelo-La Línea, adjudicadas hace tres años y comprometidas desde el Ministerio de Medio Ambiente desde hace 14 años, determina que las actuaciones de Arcgisa solo puedan suponer arreglos parciales y puntuales, los cuales se desarrollan cada vez que surge el problema. "Arcgisa no puede resolver definitivamente la avería denunciada por problemas en el túnel cuya resolución precisa de varias semanas. En concreto, esta cuestión se resolverá cuando exista un suministro alternativo a través de un nuevo túnel, proyecto incluido en las obras pendientes por parte de la Junta Andalucía recientemente adjudicadas a la empresa pública Tragsa", añaden desde la empresa en un comunicado, y aseguran que está en permanente contacto con la administración demandando la ejecución de dichas obras.

Detienen a un hombre que amenazó a su madre con un cuchillo

Redacción SAN ROQUE

Agentes de la Guardia Civil detuvieron a una persona por un delito de amenazas y quebrantamiento de condena en San Roque después de que ésta se atrincherara –con un cuchillo de grandes dimensiones– en el domicilio de su madre, sobre la que tenía una orden de alejamiento, para pedirle dinero. En una nota de prensa, la Benemérita indicó que la madre del ahora detenido se negó a darle el dinero por lo que el hombre comenzó a amenazarla con un cuchillo de grandes dimensiones, saliendo a la carrera hacia el cuartel perseguida por su hijo. Durante el trayecto, la amenazó con "gran agresividad" y con autolesionarse si denunciaba. El agresor sufrió una caída, tras lo cual volvió al domicilio de su madre que, en ese momento, llegaba al cuartel de la Guardia Civil.

Mientras que estaba presentando una denuncia, su hijo se atrincheró en la casa atándose un cuchillo de grandes dimensiones a cada muñeca y amenazando con causarse la muerte a los agentes que habían acudido al domicilio. Tras varias horas de negociación, en la que intervinieron también familiares, los agentes lo redujeron y detuvieron.

Detienen al conductor de un vehículo con 8,5 kilos de hachís

Redacción SAN ROQUE

Agentes de la Guardia Civil de Algeciras detuvieron al conductor de un vehículo en la autovía A-7 al sorprenderlo con ocho kilos y medio de hachís bajo el asiento del copiloto. La Benemérita explicó que los agentes, que realizaban patrulla de seguridad ciudadana, observaron cómo el conductor de un turismo que circulaba delante de ellos realizaba "maniobras extrañas".

Así, los guardias civiles lo pararon y tras realizar un registro del vehículo, localizaron debajo del asiento del copiloto una bolsa con varias pastillas de hachís que arrojó un peso de 8,5 kilogramos.

El conductor, de 41 años y domiciliado en Coín (Málaga), fue detenido como supuesto autor de un delito contra la salud pública.

E. FENOY

Un momento de la fiesta de clausura de las actividades del programa Vive tu barrio, el pasado mayo en la ciudad de Algeciras.

Alternativas alcanza los 14.750 usuarios con sus programas sociales

- Supone triplicar los registros de 2014
- La entidad lo achaca a iniciativas de éxito como Vive tu barrio, con 6.167 beneficiarios

A. R. ALGECIRAS

La coordinadora comarcal de lucha contra las drogas Alternativas ha triplicado el número de usuarios durante el último año con sus programas de atención y concienciación social hasta alcanzar los 14.750 beneficiarios frente a los 4.888 computados en el curso anterior. El colectivo contabiliza sus programas de junio a junio y su presidente, Francisco Mena, valoró ayer este incremento como muy importante porque se ha logrado poniendo en práctica programas de gran calado, iniciativas que han cosechado un amplio seguimiento entre la ciudadanía.

Gran parte del fuerte crecimiento experimentado en el volumen de usuarios se debe, precisó Mena, a programas implantados en el último año. Se trata de "Vive tu barrio", con 6.167 beneficiarios; otro millar en tres programas de orientación laboral y 1.850 en una cuestación de alimentos en centros educativos de la comarca. "Sin ellos, el número de usuarios estaría situado en torno a los 7.000, lo cual también supone un crecimiento pese a que seguimos con los grandes problemas de financiación", apunta Mena. Y es que crecen los usuarios, pero no el dinero para las iniciativas. "Existe un desprecio en el pago al movimiento asociativo. Las asociaciones de los municipios y pedanías más pequeñas ya no piden subvenciones a los ayuntamientos porque no dan fechas de pago. Se realiza el programa, se justifica pero no se cobra, lo que genera un fuerte descuadre en la línea de crédito y que tenemos que afrontar con intereses. La Junta de Andalucía también debe programas del año pasado", alerta el presidente de Alternativas.

> Cada actividad adapta las medidas y difusión contra las adicciones al perfil del usuario

En todas las acciones organizadas por los colectivos se atiende el problema social de las drogas y las adicciones como materia transversal. "Lógicamente, adaptado al perfil del programa y al usuario. En el caso de niños y adolescentes, haciéndoles ver lo negativo de iniciarse en el consumo para que, como poco, lo retrasen. Y en el de los adultos, en la importancia de llevar hábitos de vida saludable que pueden contribuir en mayores posibilidades de encontrar un empleo o de mantenerlo, por ejemplo", explica Mena.

Durante los últimos doce meses, Alternativas atendió a 2.769 usuarios en los centros de acceso público a internet de Algeciras (1.618 usuarios) y San Roque (1.151) como uno de los programas consolidados.

En materia laboral, el pasado diciembre concluyó el taller de empleo Chinarral, desarrollado en Algeciras con 22 personas que recibieron formación como jardineros y viveristas. También en este ámbito se llevaron a cabo tres ediciones del programa Orienta, novedad del último curso, con 315 usuarios en Algeciras; 353 en Los barrios y 221 entre Jimena y Castellar. Los programas Inserta, Integra y Prepara sumaron 229 usuarios en La Línea y Algeciras, parte de ellos de origen inmigrante.

Vive tu barrio ha sido, como ya se ha indicado, el programa con mayor calado y repercusión. Logró 5.032 usuarios en la zona de Algeciras Sur y 1.135 en Secadero (Casares, Málaga), concentrando casi la mitad del total de beneficiarios de los programas y con actividades integrales de dinamización social y comunitaria.

La oferta educativa para colegios e institutos alcanzó un total de 3.217 alumnos de doce centros de la comarca mientras que las escuelas de padres llegaron a una docena de familias, como actividades más destacadas en este ámbito.

Por último, Alternativas mantuvo sus programas específicos para los internos de la prisión de Botafuegos, con 58 usuarios.

Hoy, concentración contra las drogas

La Coordinadora Alternativas y la federación provincial Nexos celebrarán hoy viernes una de sus citas clave en el calendario: el día mundial sin drogas. Una efemérides que ambos colectivos y todas las asociaciones que los integran conmemorarán con una concentración de protesta en la Plaza Alta de Algeciras. Será a las 11 de la mañana y este año coincide con el repunte en el uso de los ríos de la comarca para introducir la droga en España. Bajo el lema "Ríos de la droga, situación insostenible. ¡Solución ya!", el movimiento asociativo de lucha contra las drogas hará un llamamiento a las autoridades para atajar esta situación, visible estos días en toda España a través de la grabación de un desembarco de hachís en una playa de La Línea abarrotada de bañistas. "Lo que ha ocurrido hace unos días en La Línea no es algo puntual. La diferencia es que esta vez se ha grabado y se ha hecho viral a través de las redes sociales. Las fuerzas de seguridad están desbordadas. Hay que atajar esta situación ya", expuso Mena.

El 97,25% de los alumnos de la comarca aprueban selectividad

Redacción ALGECIRAS

En el Campus Bahía de Algeciras han aprobado el 97,25% de los estudiantes que se presentaron en la convocatoria de junio a la selectividad. Ha sido el mejor resultado de media obtenido en la Universidad de Cádiz. Concretamente, 813 jóvenes han superado la prueba de acceso a la Universidad de Cádiz, de los 836 presentados. En total, 4.758 estudiantes han aprobado en junio. Se han presentado 4.941 personas en la fase general, de los que el 96,30% ha superado las pruebas. El plazo de preinscripción comienza hoy. La UCA oferta para este próximo curso académico un total de 44 grados repartidos en sus cuatro campus, con 5.003 plazas disponibles.

La estudiante con mejor nota este año ha sido Marta Rodríguez Trujillo del colegio San Felipe Neri de Cádiz con un 9,9 de acceso y un 13,86 de admisión. Le sigue de cerca Carmen Hernández Torres de El Centro Inglés de El Puerto

> Los de la comarca suponen el mejor porcentaje de aprobados en Cádiz

de Santa María con un 9,875, Elena Espigado Colombo de San Felipe Neri (Cádiz) y Alejandro Nieto Cruz del colegio Amor de Dios también de la capital, ambos con un 9,850. Sara Morales Vigo del IES Kursaal de Algeciras con un 9,840 y Luis María Carlés Cebrán del colegio Los Pinos, con 9.834, son los estudiantes con mejor nota de la comarca. El Campus de Cádiz ha acogido a los alumnos con mayor nota, mientras que el de Bahía de Algeciras ha sido el que ha obtenido mayor número de aprobados.

La vicerrectora de alumnado de la Universidad de Cádiz, Concha Valero, dio ayer a conocer los datos de las pruebas de acceso a la universidad celebradas recientemente. Su valoración ha sido muy positiva, ha transmitido la enhorabuena al alumnado, sus centros educativos y familias. Valero recalcó que con estos datos "hay que decir en alto que en nuestra provincia hay jóvenes bien formados, muchos de ellos brillantes, que quieren prepararse en estudios universitarios".

El Campus local es el que obtiene más aprobados en Selectividad

Los alumnos del Campo de Gibraltar consiguen un 97,25% de éxito. Sendos alumnos del IES Kursaal y del Colegio Los Pinos, entre los que más nota consiguen en la UCA

LA VERDAD

ALGECIRAS.-En el Campus Bahía de Algeciras ha aprobado el 97,25% de los estudiantes que se han presentado en junio a la Selectividad, siendo el mejor resultado de media obtenido en la Universidad de Cádiz (UCA). Esto supone el mejor resultado de la provincia en cuanto a aprobados. A nivel global, 813 jóvenes han superado la prueba de Acceso a la Universidad de Cádiz, de los 836 presentados. En total, 4.758 estudiantes han aprobado en junio la Selectividad en los cuatro campus de la provincia.

Se presentaron 4.941 personas en la fase general, de los que el 96,30% ha superado las pruebas. El plazo de preinscripción comienza hoy y concluirá el 6 de julio. La UCA oferta para este próximo curso académico un total de 44 grados repartidos en sus cuatro campus, con 5.003 plazas disponibles.

La vicerrectora de alumnos, Concha Valera, dando a conocer los resultados de Selectividad. / FOTO LA VERDAD

La estudiante con mejor nota este año ha sido Marta Rodríguez Trujillo, del colegio San Felipe Neri de Cádiz con un 9,9 de acceso y un 13,86 de admisión. Le sigue de cerca Carmen Hernández Torres de El Centro Inglés de El Puerto de Santa María con un 9,875. Los siguientes en mejor puntuación han sido Elena Espigado Colombo de San Felipe Neri (Cádiz) y Alejandro Nieto Cruz del colegio Amor de Dios también de la capital, ambos con un 9,850; Sara Morales Vigo, del IES Kursaal de Algeciras con un 9,840 y Luis María Carlés Cerbán del colegio Los Pinos, también de la localidad algecireña, con 9.834. El Campus de Cádiz ha acogido a los alumnos con mayor nota, mientras que el de Bahía de Algeciras ha sido el que ha obtenido mayor número de aprobados.

Los exámenes con mayor número de aprobados han sido los correspondientes a asignaturas de Alemán, Literatura, Latín, Griego, Historia de España, Lenguaje y Práctica Musical. En cambio, Química, Matemáticas, Física, Geografía y Dibujo Técnicos, has sido las materias con menor porcentaje.

La vicerrectora de Alumnado de la Universidad de Cádiz, Concha Valero, dio a conocer ayer los datos de las pruebas de acceso a la universidad celebradas recientemente. Su valoración ha sido muy positiva, trasmitiendo la enhorabuena al alumnado, sus centros educativos y familias. Valero recalcó que con estos datos "hay que decir en alto que en nuestra provincia hay jóvenes bien formados, muchos de ellos brillantes, que quieren prepararse en estudios universitarios". Ha agradecido también a todo el equipo de la organización, un total de 358 personas, que esta convocatoria ha hecho posible que la selectividad se desarrolle con normalidad en la UCA.

Como cada año, la Universidad de Cádiz ha dispuesto de tres oficinas de preinscripción. Las oficinas estarán situadas en la Dirección General de Acceso del Campus de Cádiz, en el edificio de Servicios Comunes del Campus de Jerez y en la Escuela Politécnica Superior del Campus de Algeciras. La primera lista de adjudicación de plazas se publicará el próximo 14 de julio. Se harán públicas hasta cinco listas. mLa fecha tope para matricularse en la primera fase será el 16 de septiembre.

CSIF considera "insostenible" la falta de bomberos en la provincia

L.V. / ALGECIRAS.- La Central Sindical Independiente y de Funcionarios, CSIF, considera "insostenible" la falta de personal de bomberos en la provincia, donde falta casi un 60% para alcanzar la recomendación de la Unión Europea. Recuerda que CSIF ha estado denunciando constantemente la necesidad de que los servicios de bomberos se doten del personal de guardia necesario para poder atender con garantías los servicios a los ciudadanos.

En varias ocasiones, la Central Sindical se ha referido a la recomendación de la Unión Europea de que haya un bombero por cada 1.000 habitantes, algo que en la provincia de Cádiz no se cumple ni por asomo ya que el Consorcio Provincial está aproximadamente en torno al 40% de lo recomendado.

Recuerda que la provincia no llega a 500 bomberos, para atender a más de un millón de habitantes. Así, desde CSIF se ha tratado de negociar con el presidente del Consorcio la convocatoria de plazas de bomberos a lo que el presidente siempre se ha negado rotundamente, no habiéndose ofertado plazas en esta pasada legislatura pese a las jubilaciones que se han ido produciendo.

CSIF va a mantener contacto con los partidos políticos con presencia en la Junta de Andalucía para tratar de impulsar una ley de emergencias andaluza en la que se recojan los mínimos de personal de guardia en los servicios de bomberos así como el personal de cabina.

25 años de la Asociación de la Prensa

Javier Martínez, presidente de APCG

Inmerso en complejos debates sobre el sentido de la profesión, su definitiva reglamentación y la búsqueda de la más óptima fórmula de representatividad, el periodismo debe necesariamente mirar al futuro. Las reglas del juego han cambiado, los soportes derivan hacia nuevos sistemas de emisión y recepción, más cercanos e inmediatos y la crisis, inmisericorde, sigue ajustando las plantillas hasta unos endebles límites, en los que prima más la polivalencia y globalidad de los profesionales y la precariedad, que la experiencia o la formación especializada.

Si a ello añadimos el creciente intrusismo político y el indiscriminado concurso de los poderes económicos, de dudosa integridad en ambos casos, el panorama aparece levantisco, nublado. Pero ya está bien de lamentaciones; ha llegado la hora de huir hacia la vanguardia, de apostar por el optimismo. Cada lágrima que enjugamos fortalece a quienes pretenden mover nuestros hilos.

Encuadrada en el organigrama de la Federación de Asociaciones de Periodistas de España, la Asociación de la Prensa del Campo de Gibraltar (APCG) está en ese mismo terreno de juego, para lo malo y para lo bueno. Ahora que cumplimos veinticinco años volvemos a afianzar y reforzar nuestros principios para plantar cara a cuantos debates se nos presenten, para sacar pecho; y todo ello a pesar de que la propia FAPE muestre no pocos signos de debilidad.

El cuarto de siglo que nos avala obliga a los profesionales de la comunicación en el Campo de Gibraltar a mantener el paso sin olvidar, empero, que los tiempos marcan nuevos ritmos. Y éstos muestran una coreografía clara.

Toca bailar con nuevas, numerosas y baratas tecnologías, que permiten el acceso a la información desde donde encarte a lo que se suma la participación directa del ciudadano. Curiosamente, no hace veinticinco años sino treinta y cinco, el grupo musical 'The Buggles' nos cantaba aquello de "El vídeo mató a la estrella de la radio". Semánticamente clavado. En un ambicioso informe publicado hace unos cuatro meses, la prestigiosa BBC auguraba que muy pronto la gente querrá sólo vídeos en soporte portátil y que en algo más de diez años casi todos veremos la tele a través de internet.

Los tiempos mandan y hoy como nunca se impone la apuesta por la información local, por interactuar con el público, por la concisión en las informaciones, sin que debamos renunciar –a no ser que queramos desaparecer- a buscar la veracidad y sobre todo la novedad. Cuando una información no molesta a nadie, es que no es periodismo sino relaciones públicas.

No debemos olvidar nunca que ejercemos por cuenta de otros ese derecho a la información que proclama nuestro artículo 20 de la Constitución. Pero los poderes deberían también repensarse eso de no cumplir con sus obligaciones ante los medios, porque no es a ellos a quienes desprecian. La clave de casi todo está en la formación de los profesionales de la información y en sus condiciones de trabajo. Empezando por esta última cuestión, cuando la sociedad y los agentes sociales se aperciban de que un periodista nunca podrá cumplir con su trabajo si está sujeto a la arbitrariedad laboral o a la presión económica, habremos ganado media batalla. La otra media se gana con la formación permanente y constante.

En esta última, la APCG en sus veinticinco años de historia creo que ha dado sobradas muestras de tenerlo clarísimo. No voy a dar la lista, pero más de una docena de seminarios en el extranjero y casi dos decenas de cursos dentro de España, avalan lo que digo. No hay nada más gratificante para quienes dedican su tiempo libre a gestionar una asociación como la nuestra que comprobar que faltan plazas para tanta demanda.

Quisiera felicitar, con motivo de nuestro 25 aniversario, a todas y todos mis colegas campogibraltareños y agradecer a nuestros patrocinadores, que han creído en uno u otro momento en nuestros proyectos, su constante apoyo.

Nos vemos dentro de 25 años.

Primitiva 1 - 2 - 7 - 8 - 11 - 42 (c32) (r5) El Cupón 48.658 El tiempo Máxima 26º Mínima 20º Nº 2.544 | Viernes, 26 de junio de 2015

viva campo de gibraltar
www.vivacampodegibraltar.es

EL FARO información
Todos los domingos en su quiosco

LA LÍNEA La iniciativa ciudadana para limpiar la imagen de la localidad arrasa en las redes sociales y obtiene los primeros resultados P5

'La Línea ha dicho basta' suma 9.100 seguidores en día y medio

AYUNTAMIENTO_Juan Franco saluda la campaña y destaca que el pueblo es "honrado y trabajador"

EMPRESARIOS_Apymell se lamenta por el daño que ocasiona la imagen negativa que se proyecta al exterior

FOTOGRAFÍAS_La red se inunda de imágenes y montajes con el famoso hashtag, que ya traspasa fronteras

Feria Real de Algeciras

Novillada de nota

José Miguel Luz y Jiménez López abren la primera puerta de feria en la novillada. P2 FOTO: R.R

Sumario

Actualidad
El Supremo inculpa a Chaves y Griñán por el caso de los ERE
Indicios de prevaricación administrativa P10

Actualidad
Íñigo Méndez de Vigo releva a Wert en el Ministerio de Educación
Rajoy realiza otro ajuste antes de las generales P11

Universidad
El campus marca un 97% de aprobados en Selectividad P13

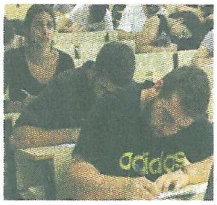

¿Carcomas? ¿Termitas?
900 903 134
Rentokil
www.rentokil.es

SUPER EFECTIVO
CASA DE EMPEÑOS COMPRO ORO PRESTAMOS PERSONALES
VENTA RECUPERABLE
¿ NECESITAS DINERO ?
TRÁENOS TUS JOYAS Y DESCUBRE NUESTRO PRODUCTO DE VENTA RECUPERABLE
CONOCE TAMBIÉN NUESTROS SERVICIOS DE :
. COMPRO ORO
. PRÉSTAMOS PERSONALES
. ENVÍOS DE DINERO a través de WU
TU ELIGES EL TIEMPO:
. 1 Mes
. 3 Meses
. 6 Meses
y ¡ RECUPERALAS !
Según contrato
Más de 50 puntos de ventas en España
Tu tienda más cercana en :
Avda. Fuerzas Armadas, nº 14
(Algeciras)
Tlfno. 956 58 82 08
VALE POR 20€ AL VENDER TU ORO

FORMACIÓN Acceso a la Universidad

Algeciras lidera el porcentaje de aprobados de Selectividad

LÍDERES Una alumna del Kursaal y otro de Los Pinos, las mejores notas

ALGECIRAS | El 97,25% de los estudiantes que se presentaron en la convocatoria de junio a la Selectividad en el Campus Bahía de Algeciras han aprobado, lo que supone el mejor resultado de media obtenido en la Universidad de Cádiz.

Concretamente, 813 jóvenes superaron la prueba de los 836 presentados. En total, 4.758 estudiantes han aprobado en junio la Selectividad en la Universidad de Cádiz. Se han presentado 4.941 personas en la fase general, de los que el 96,30% superó las pruebas. El plazo de preinscripción comienza mañana.

Sara Morales Vigo, del IES Kursaal de Algeciras con un 9,840; y Luis María Carlés Cebrán del colegio Los Pinos, también de la localidad algecireña, con 9.834, fueron los que lograron más nota.

La UCA oferta para este próximo curso académico un total de 44 grados repartidos en sus cuatro campus.

SUCESOS Realizada por Policía Nacional

Un policía y varios estibadores detenidos en una acción antidroga

E.P. / ALGECIRAS | La Policía Nacional mantiene abierta en Algeciras una operación "de calado que podría cerrarse" en las próximas horas y en la que ya han sido detenidos un policía y varios estibadores en una operación contra el tráfico de droga.

Fuentes cercanas a la investigación confirmaron que la red dedicada al crimen organizado y tráfico de drogas "está casi desmantelada" y que ha sido intervenida sustancia estupefaciente. Por el momento, todo se lleva con sigilo y el juzgado que lleva las diligencias, ubicado en San Roque, ha decretado el secreto del sumario.

Han sido detenidas en el marco de la operación varias personas, entre ellas un agente de la Policía y varios empleados del sector de la estiba en el puerto de Algeciras.

No obstante, según esas mismas fuentes, "han sido numerosas las personas que han pasado ya por dependencias policiales", bien por estar involucrados en la red o para tomarles declaración.

De hecho, Asuntos Internos de la Policía Nacional, habida cuenta de la implicación de un agente, está también trabajando en la zona para aclarar todos los hechos que, presuntamente, tienen que ver el tráfico de droga a través del puerto algecireño.

Las fuentes hablan también de registros en domicilios tanto de Algeciras como de otras poblaciones cercanas.

CASTELLAR

Casanova, en una protesta por la deuda de los planes de empleo

CASTELLAR | Los alcaldes de los siete municipios gobernados por Izquierda Unida dentro de la provincia de Cádiz, entre ellos Juan Casanova, de Castellar de la Frontera, llevaron ayer a cabo un acto de protesta en la Delegación Territorial de Empleo, Empresa y Comercio de la Junta de Andalucía para reivindicar "el pago de la deuda que mantiene el Gobierno andaluz con los ayuntamientos correspondientes a planes de empleo autonómicos y cuyo pago ha sido adelantado por los consistorios, tales como el plan Emplea Joven o el Emple@30+".

Desde el punto de vista de la formación izquierdista, estos impagos ahogan a los ayuntamientos.

TARIFA

Aparcan la actualización del coste político del PP

TARIFA | El equipo de gobierno de Juan Andrés Gil se vio obligado ayer a dejar sobre la mesa su propuesta sobre la partida de retribuciones al alcalde y concejales planteada en el Pleno Extraordinario para organizar la corporación local. En un principio, la propuesta del PP implicaba un coste de 217.000 euros anuales, considerado por la oposición como inaceptable. Se presentó una contraoferta para reducir la cantidad a 162.000 euros anuales en total, lo que implicaba bajar el sueldo del alcalde de 52.000 a 45.000 euros brutos. Gil, que no aceptó dicho cambio, manifestó que la asignación a los ediles es inferior a la de la legislatura anterior, aunque alcalde y tenientes de alcalde siguen cobrando lo mismo.

Magazine

LITERATURA

Alfonso Ussía dará una conferencia este viernes en Trocadero Sotogrande

SAN ROQUE | Esta tarde, a partir de las 20.00 horas, el conocido periodista y escritor Alfonso Ussía visitará San Roque. Tiene previsto dar una conferencia, bajo el título de *Los últimos poetas cachondos*"en Trocadero Sotogrande, a las 20.00 horas. La entrada libre y tras la ponencia se ofrecerá un aperitivo. Ussía, columnista y escritor, cultiva en sus obras un estilo de humor de raíz británica, de sugerencia irónica e inteligente.

CULTURA Un referente cultural en San Roque que cumple este año su trigésimo quinta edición

Los Cursos de Verano de la UCA arrancan el 13 de julio

NOVEDAD_Este año incluirán un seminario sobre la memoria histórica

BECAS_20 por cada seminario gracias a la aportación de los patrocinadores

R.S. / VCG

SAN ROQUE | Ayer se presentó la trigésimo quinta edición del Curso de Verano de la UCA en San Roque. Contará con 13 seminarios, que se desarrollarán del 13 al 25 de julio.

Los primeros cuatros seminarios se impartirán del 13 al 15 de julio, *Los caminos encontrados de la literatura y el flamenco.* (Seminario Literatura Andaluza en Red), *El humor en los tiempos del dogma* y el *V Seminario técnico de equitación y discapacidad.*

A partir del día 16 y hasta el 18 se desarrollarán tres nuevos seminarios, *España, acción exterior y cooperación transfronteriza con Gibraltar y Marruecos, La luz: inteligencia para el siglo XXI* y *Excavar en los documentos. El redescubrimiento de las antiguas ciudades del círculo del Estrecho* y *Nuevos retos del transporte marítimo y su influencia en la seguridad marítimo portuaria.*

La segunda semana del Curso de Verano contará con el inicio de tres nuevos seminarios, *El derecho a la verdad: Memoria histórica, políticas públicas y compromiso ciudadano, Estudio biopsicosocial y bioético de las psicopatologías que llevan a conductas delictivas* y *Seguridad en la industria.* Los tres se desarrollarán del 20 al 22 de julio.

¿Depende la suerte de nosotros? La fortuna y el infortunio. (Seminario de antropología de la Conducta), *Aspectos estratégicos en la industria* y *Turismo gastronómico* constituyen los tres seminarios con los que finalizará esta edición del Curso de Verano y que se llevarán a cabo del 16 al 18 de julio.

La vicerrectora de la UCA, Teresa García, recordó que existen 20 becas por cada seminario gracias a la aportación de los patrocinadores que garantiza la participación de los alumnos interesados que no cuentan con recursos económicos.".

Entre los patrocinadores figuran: Cepsa, Gas Natural Fenosa, Red Eléctrica de España, APM Terminals, Fundación Santa María Polo, Fundación Carlos Castilla del Pino y Foro por la memoria del Campo de Gibraltar, A.F.R.E.S.A.N.A (Asociación de familiares de Represaliados por el franquismo en La Sauceda y el Marrufo). Además, colabora Hotel Guadacorte Park, Hotel Holiday Inn Express, Multimedia y Emadesa.

El Ayuntamiento aporta el personal y la infraestructura , pero el coste es cero para las arcas municipales. VIVA CG

MÚSICA

Varias actuaciones en la clausura de la Escuela de Los Barrios

LOS BARRIOS | El concejal de Cultura, Manuel Molina, asistió ayer a la clausura del curso de la Escuela de Música de Los Barrios en la que 50 alumnos de edades comprendidas entre cuatro y dieciséis años, interpretaron obras musicales, de variados estilos tanto al piano como a la guitarra.

Para terminar el coro cantó una canción indígena Maori, dando así por clausurado el curso musical. La entrada fue benéfica y dada asistente entregó un kilo de alimentos no perecederos.

Molina destacó la gran labor de esta escuela de música a los que ha felicitado por su talento y el trabajo realizado durante este curso.

Clausura del curso. VIVA CG

EDUCACIÓN

128 alumnos se gradúan hoy de Magisterio en La Línea

LA LÍNEA | Esta tarde, a las 20.00 horas, tendrá lugar en el Centro de Magisterio Virgen de Europa la graduación de la promoción 2011-2015 de las titulaciones de Grado en Educación Infantil y Educación Primaria con la correspondiente entrega de diplomas e imposición de becas a los alumnos.

Son, en total, 61 de Educación Infantil y 67 de Educación Primaria. Asistirán, entre otros, el vicario del Obispado y el alcalde.

LITERATURA

San Roque organiza la I Jornada de Novela Negra

SAN ROQUE | San Roque acogerá en octubre la I Jornada de Novela Negra, una actividad que constará de una exposición obre este género literario , una obra de teatro dirigida por Roberto Collado y un concierto de bandas sonoras de películas de cine negro.

Colaboran en en su organización las delegaciones de Cultura, Bibliotecas, Turismo y Juventud.

CULTURA La literatura contará con un amplio protagonismo en la programación sanroqueña

Más de 20 actividades en la agenda de julio

SAN ROQUE | La agenda se inicia el 3 de julio en el teatro Juan Luis Galiardo con la actuación fin de curso de la *Asociación Musical Acorde.*

El 10 de julio, también en el teatro, se llevará a cabo el festival benéfico a favor del CD San Roque, con la representación de *La casa de Bernarda Alba* a cargo de la compañía de baile de Chari Expresati.

Del 14 al 25 de julio se desarrollará la *Exposición de Cómic Revista Mongolia.* La inauguración tendrá lugar el martes 14 de julio a partir de las once de la mañana en la Galería de Arte Ortega Bru.

Del 14 al 25 de julio se desarrollará la Exposición de Cómic Revista Mongolia en la Galería Ortega Brú

El mismo día Palacio de los Gobernadores será el escenario del concierto Andalucía Música, Mariarosaria D'Aprile, violín, y Tommaso Cogato, piano, titulado *Paisajes de Andalucía.*

La literatura cuenta con un amplio protagonismo. El miércoles 15 de julio Patricio González presentará su obra *Abdul. Una Historia Morisca,* al día siguiente, jueves 16 se desarrollará un encuentro con autores y autoras campogibraltareños en el Palacio de los Gobernadores, y el viernes 17 Manuel Tapia Ledesma presentará su libro *El Centenario del Puerto de Algeciras (1913-2013)* a partir de las nueve de la noche en el Palacio de los Gobernadores.

El 24 de julio José Antonio Pleguezuelos presentará su libro *La colección fotográfica de Adolfo Muñoz*.

El 18 de julio se representará en el teatro Farsas contemporáneas contra la violencia, el consumismo y el conformismo dirigida por Juan Luis Galiardo.

COFRADE

PROCESIÓN DE SAN JUAN EN TARAGUILLA. La procesión de las imágenes de la Virgen de Lourdes y del patrón de la barriada puso fin el miércoles, a las Fiestas de Taraguilla. Como cada año, ambas imágenes procesionaron a hombros de los integrantes de la cofradía de la barriada y estuvieron acompañadas por los cortejos de la feria, autoridades y vecinos. VIVA CG

José Luis Alcántara instruye el expediente de expulsión de IU de Ceferina Peño

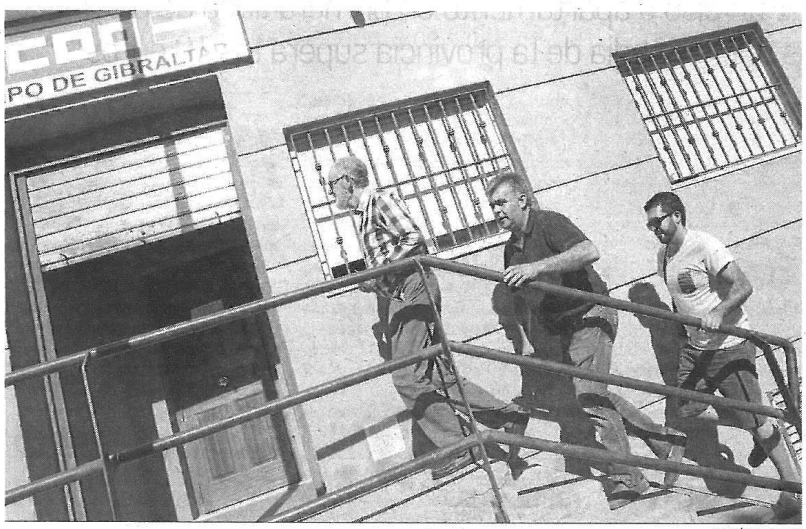

ANDRÉS CARRASCO

Manuel Cárdenas, en el centro, a su llegada a la asamblea de IU, que tuvo lugar en la sede de CCOO.

● La concejal no acude a la reunión, a la que asiste el coordinador provincial, Manuel Cárdenas

R. Máiquez LA LÍNEA

La asamblea de Izquierda Unida decidió ayer casi por unanimidad, con ningún voto en contra y una abstención, abrir expediente de expulsión a la concejal de la formación de izquierdas Cefe Peño por votar la investidura como alcalde del candidato de La Línea 100x100, Juan Franco, e integrarse en el equipo de gobierno en contra de la decisión de la asamblea local, según viene indicando la organización a nivel provincial desde que se hizo efectiva la toma de posesión de los concejales de la nueva corporación municipal.

El coordinador provincial de IU, Manuel Cárdenas, acudió a la asamblea e indicó que lo más probable es que este expediente conlleve la expulsión de Peño. Para ello ha sido nombrado como instructor a José Luis Alcántara, miembro del consejo provincial del partido, y según explicó el propio Cárdenas se ha acordado pedirle que renuncie a su acta de concejal "porque el acta no es de ella sino de la organización, y por lo tanto creemos que es mejor que sea concejal otro compañero, ya que ella ha incumplido los acuerdos de la asamblea, el que tenga la voz de los linenses que han votado a Izquierda Unida".

Cefe Peño no acudió a la asamblea, ya que indicó que no la reconocía como tal, por lo que seguirá siendo concejal representando a Izquierda Unida hasta que la expulsión se haga efectiva. El tiempo en el que se tardará en dilucidar ese expediente estará, según indicó el coordinador provincial de la formación, entre uno y tres meses.

El juicio por el examen del geriátrico de Diputación, en septiembre

Redacción LA LÍNEA

El juicio por el recurso de la Central Sindical Independiente y de Funcionarios (CSIF) para que se convocara de nuevo el examen para crear una bolsa de trabajo de enfermería para las residencias de mayores dependientes de este organismo de La Línea, El Puerto de Santa María y Cádiz ya tiene fecha, el próximo 23 de septiembre.

El Juzgado de lo Contencioso-Administrativo número 2 de Cádiz es el encargado del procedimiento abreviado. Al respecto, el Boletín Oficial de la Provincia publicó en su edición de ayer un anuncio de la presidencia de la Diputación en la que se emplaza a los posibles interesados para que, si lo estiman conveniente, se personen como demandados en el plazo de nueve días ante este tribunal.

CSIF denunció irregularidades en las pruebas que se llevaron a cabo en enero de 2014. El sindicato estimó entonces que era necesario volver a realizar la prueba de convocatoria pública que se realizó en la facultad de Medicina de Cádiz, después de la alarma social que se creó a raíz de las denuncias presentadas por los aspirantes ante las sospechas de irregularidades cometidas en el proceso.

El sindicato consideraba que la repetición de la prueba es la única manera que tiene la Diputación de que este asunto no se desborde y no perjudique a la institución.

Detenidos los dos tripulantes de una moto de agua por tirar hachís al mar

Redacción LA LÍNEA

Agentes de la Guardia Civil detuvieron a dos personas de nacionalidad marroquí que tripulaban una moto de agua por la zona de Levante de La Línea, donde arrojaron fardos de hachís al mar, como presuntos autores de un delito de desobediencia.

La actuación comenzó cuando agentes del Sistema Integrado de Vigilancia Exterior detectaron una moto de agua que navegaba hacia las costas de La Línea.

Así, la patrullera rápida del Servicio Marítimo se posicionó en las coordenadas marítimas facilitadas por el SIVE y detectó la embarcación en la zona de Levante. Cuando los tripulantes de la moto observaron la embarcación oficial comenzaron a arrojar fardos de hachís al mar y se inició una persecución, realizando la moto de agua maniobras evasivas hasta que fue abordada por los agentes.

Los tripulantes, de nacionalidad marroquí, fueron detenidos por un delito de desobediencia a agentes de la autoridad. Junto a la embarcación y a las diligencias instruidas fueron puestos a disposición de la autoridad judicial.

Una nueva promoción de maestros se gradúa

El Centro de Magisterio Virgen de Europa celebró ayer el acto académico de clausura del curso 2014/2015, en el que también tuvo lugar la graduación de la promoción 2011/2015 de las titulaciones de Grado en Educación Infantil y Educación Primaria con la correspondiente entrega de diplomas e imposición de becas a los alumnos que finalizan sus estudios. En total se gradúan 61 alumnos de Educación Infantil y 67 de Educación Primaria. Durante el acto los alumnos Antonio Rojano Domínguez y Mariana González dedicaron unas palabras de homenaje y gratitud al centro, al profesorado y a sus compañeros.

ANDRÉS CARRASCO

Un vehículo arde de madrugada cerca de Julián Besteiro

Redacción LA LÍNEA

Bomberos del parque de La Línea sofocaron en la madrugada del jueves al viernes un incendio en un vehículo que estaba aparcado cerca de la urbanización Julián Besteiro.

El fuego afectó a un Renault Megane en todo el habitáculo, maletero y parte delantera. Por cercanía se vio afectado otro vehículo, un Rover 420S, por la parte derecha.

Las altas temperatura hicieron estallar cristales y derretir equipamientos. Los bomberos necesitaron utilizar 2.000 litros de agua, espumógeno, mangueras de 25 y 45mm y herramientas de mano para completar la extinción en una actuación que se prolongó durante algo más de una hora, de 2:44 a 4:03. Intervinieron cuatro bomberos con un vehículo urbano ligero y una autobomba urbana pesada.

las lágrimas del ex presidente y el vicepresidente

Sin duda, el momento más emotivo de la toma de de posesión de Irene García como presidenta de Diputación, la primera mujer en ostentar este cargo, fue cuando se dirigió a tomar el bastón de mando y se detuvo a saludar al vicepresidente de la Junta, Manuel Jiménez Barrios, y al que fue presidente de esta institución durante dos legislaturas, Francisco González Cabaña. Ambos no pudieron reprimir las lágrimas al abrazar a su compañera. Al terminar el acto, González Cabaña, en un aparte, explñicó que no había podido reprimir la emoción "porque se me vinieron encima un montón de cosas, un montón de recuerdos, como un *deja vu*". González Cabaña vivió su última posesión en un trance dramático, ya que pocos días antes había fallecido su mujer. El ex presidente apuntó que "en el acto nos encontrábamos cinco -Loaiza, Ruiz, Hernández Palomeque, Román y él mismo- que habíamos vivido un día como el de Irene y entendemos qué es lo que pasa por la cabeza de la presidenta"

JULIO GONZÁLEZ

El alcalde de Cádiz charla amigablemente con el obispo, Rafael Zornoza.

JULIO GONZÁLEZ

Irene García se fotografía junto a Maribel Peinado, su vicepresidenta.

vo legal, efectivamente; y **Maribel Peinado**, la no alcaldesa andalucista de Puerto Real, única duda en esta letanía, jura. Y hay expectación sobre la promesa del alcalde de Cádiz. ¿Qué hará? ¿Qué soflama tendrá preparada? Pues oigan, nada. Más correctito que todas las cosas. Lealtad a la Constitución, al pueblo, al Estatuto de Autonomía... Será por lealtad. Eso sí, sin noticias del Rey. Y luego da el golpe cuando mete la papeleta en la urna y resulta que ha votado a la presidenta socialista sin que nadie se lo haya pedido, sin asamblea ni nada, pero como con una mirada así un poco gamberra. A la salida, el alcalde de Cádiz resopla después de dos horas de sofoco, de bochorno, sólo aliviado por dos ventiladores, y, con la mirada de qué cosa más interminable. Responde que el voto es secreto cuando se le inquiere que por qué ha votado lo que ha votado.

Y es que ha habido murmullos. Miren, esto funciona así. El secretario, el funcionario, nombra una mesa de edad, que son dos: **Diego González**, de Algeciras, que nació en el año 49, del PP; y **Germán Beardo**, de El Puerto, del año 82, del PP, que lleva un traje que le queda pequeño y una camisa que le viene grande. Entonces, el secretario, el funcionario, va sacando las papeletas de la urna, se la da al señor mayor, que se la entrega al señor pequeño, que va poniendo cuidadosamente cada una en un lado. De modo que se acumulan las papeletas del PSOE a un lado -**Irene García** Macías, dicen 17 veces- y la del PP a otro -**José Loaiza** García, dicen 12-. Antonio Alba, de IU, se vota a sí mismo, ¿por qué no? Y hay una abstención. Los socialistas se miran. Tenemos un voto más, ¿no? Así se escribe la historia en un acontecimiento sin historia.

A continuación pasan por el estrado los portavoces y sueltan

> Tras los himnos, los asistentes salieron de estampida buscando aire fresco

discursos que hablan de la gente, de que es el momento de Cádiz, sin ningún lugar a dudas, del turismo, de la industria, de las potencialidades, de que tenemos que creérnoslo, que Cádiz es Cádiz, cuerno, y todas esas cosas que a uno le suenan de haber escuchado un millar de veces lo menos. Y escucha atento la homilía el obispo, el guardia civil, el policía, el rector de la Universidad, el representante de ganaderos y agricultores... eso que hemos dado en llamar fuerzas vivas.

Un cuarteto de cuerda ejecuta de riguroso negro una bella derivada del himno de Andalucía al que sigue el himno de España y la concurrencia sale de estampida como si hubieran estado encerrados en una cámara de compresión. El primero es el alcalde de Arcos, **Isidoro Gambín**, socialista congestinado, con la chaqueta al hombro y desanudando la corbata, como si Arcos estuviera a punto de quedarse sin alcalde por asfixia. Detrás va el alcalde de Medina Sidonia, al que se conoce como el *Jarras*, **Fernando Macías**, con los rizos empapados de sudor y vestimenta sport. Le sigue el alcalde de Alcalá de los Gazules, al que conocen como *El Patas*, **Javier Pizarro**, hijo de Luis Pizarro, el histórico de los históricos **Luis Pizarro**, que va con impecable traje y que no deja trascender nada en su gesto, como si la genética le otorgara respiración cutánea en este ecosistema. El alcalde de Barbate, el andalucista **Miguel Molina**, fina chaqueta de rayitas azules y blancas con vaqueros, se refugia junto al ventilador mientras que los alcaldes de la Sierra, en alegre jolgorio, se apañan un selfie junto al estrado.

Justo al lado, la presidenta flamante, Irene García, que con un simpático mohín había dicho cuando el secretario le preguntó si aceptaba ser la presidenta flamante que no sé no sé para después coger el bastón de mando, se arropa con la familia, que ha seguido la sesión con emoción. Momento *photocall*. Como una boda mismamente. Gente corriente haciendo... estas cosas.

La UCA oferta 5.003 plazas para sus 44 títulos de Grado

Redacción CÁDIZ

La Universidad de Cádiz ofrece, para el próximo curso 2015/2016, un total de 44 grados y 15 dobles grados repartidos en sus cuatro campus, con 5.003 plazas disponibles para el alumnado de nuevo ingreso.

La primera fase de la preinscripción comenzó ayer en los diferentes campus universitarios, donde cientos de alumnos se desplazan para aprovechar estos días con la intención de recibir información y preinscribirse en las titulaciones que desean. Tras conocerse los resultados de las pruebas de selectividad en la provincia, con 4.758 estudiantes aprobados, los futuros universitarios tienen hasta el próximo 6 de julio para reservar sus plazas.

La solicitud de preinscripción es única para todas las universidades andaluzas y el orden de preferencia de las titulaciones es vinculante durante todo el proceso. La preinscripción se efectuará a través del Distrito Único andaluz

> Ayer comenzó la primera fase de preinscripción para los cuatro campus

y exclusivamente de forma telemática, por lo que la UCA posibilita durante todo este tiempo un enlace en la página principal de su web para facilitar la tramitación on line.

Como cada año, se han dispuesto tres oficinas de preinscripción donde los estudiantes pueden entregar documentación y/o realizar alegaciones. Las oficinas están situadas en la Dirección General de Acceso del Campus de Cádiz, en el edificio de Servicios Comunes del Campus de Jerez y en la Escuela Politécnica Superior del Campus de Algeciras. Además y con la intención de facilitar información a los próximos universitarios sobre la oferta académica, están disponibles una aplicación de acceso para dispositivos móviles y el nuevo servicio WhatsApp (629 670 001), donde pueden encontrar toda la información para resolver dudas sobre las titulaciones, los plazos y los centros.

Tras la preinscripción, se inicia el proceso de adjudicación de plazas (la primera lista sale el 14 de julio), que se realizará durante los meses de julio, septiembre y octubre.

Ruiz-Mateos sale de prisión ante el deterioro de su salud

M. M. JEREZ

El empresario jerezano José María Ruiz-Mateos, de 84 años, fue puesto en libertad ayer la tarde en la cárcel madrileña de Soto del Real y trasladado al domicilio de Aravaca (Madrid) donde vive junto a su esposa. Una resolución del juez lo ha posibilitado "ante el deterioro de su salud y los síntomas de Parkinson acreditados por un informe médico", indicó en una nota su abogado, Marcos García-Montes. La excarcelación, que tuvo lugar sobre las 18,00 horas, fue la consecuencia directa del recurso presentado por sus abogados contra el auto de ingreso en prisión dictado por el Juzgado de Ejecutorias Penales número 7 de Madrid. En dicho recurso se pidió "la suspensión de la pena ante la enfermedad muy grave con padecimientos incurables" de José María Ruiz-Mateos. El abogado aportó los informes médicos del Hospital 'La Luz' y de una médico forense, que señalaban que Ruiz-Mateos se encuentra "en un estado físico con deterioro de la habilidad cognitiva, comunicativa y funcional, así como la capacidad de comprender y valorar los hechos con signos de exploración compatibles con Parkinson".

CCOO alerta de la falta de cobertura de las vacantes en el Infoca

Redacción CÁDIZ

El Comité de empresa de la Agencia de Medio Ambiente y Agua en la provincia, tras evaluar la cobertura de plazas vacantes del dispositivo Infoca, denuncia que "no se ha cubierto la totalidad de las vacantes surgidas con del personal suficiente para completar los grupos y unidades operativas".

Esta falta de cobertura de las bajas producidas con motivo de jubilaciones, incapacidades transitorias, limitaciones permanentes, entre otras causas, fuerza al resto de los componentes a "una constante alteración de sus cuadrantes de trabajo, disminuyendo la operatividad e incrementando los riesgos por sobrecarga de trabajo a algunos bomberos", explican. El Comité alerta también del envejecimiento de la plantilla.

Los taxistas se concentran para reclamar una mayor seguridad

● Solicitan ayudas para poder habilitar medidas de protección en sus vehículos

D. C. ALGECIRAS

El sector del taxi de Algeciras realizó ayer una concentración en la avenida Blas Infante e interrumpió durante una hora sus servicios en demanda de mayor seguridad para los profesionales de este colectivo. El detonante de la protesta fue lo que bien puede ser considerado como un secuestro y robo del vehículo sufrido por una compañera hace diez días.

Los taxistas se congregaron en la céntrica avenida, a la altura de la larga parada que hay en sentido descendente, en el tramo entre el bar Recoveco y la esquina en la que estaba el McDonald's. Los profesionales crearon una triple fila para mostrar sus reivindicaciones. Varios agentes de la Policía Local controlaron que los vehículos que bajaban por Blas Infante pudieran hacerlo por el hueco que quedaba, sobre todo los de mayor tamaño, como los autobuses urbanos.

Los taxistas se reunían entre tanto en diferentes grupos fuera de sus automóviles. En todos la reclamación de mayor seguridad y todos coincidieron también en hacer ver que reforzar las medidas de precaución y defensa contra asaltantes en los vehículos sale bastante caro, por lo que pidieron ayuda a las administraciones. Colocar una mampara dentro se puede ir a entre dos mil y tres mil euros, según estiman.

La interrupción organizada del servicio –por cuyas molestias los profesionales pidieron disculpas y comprensión– estuvo motivada por el suceso sufrido por una compañera hace diez días. Un cliente la amenazó y la obligó a conducir hasta Vejer para, una vez allí, abandonarla en medio de un campo, robándole el vehículo.

EUROPA SUR

Los taxis concentrados ayer en la avenida Blas Infante.

El detonante de la protesta es el secuestro y robo a una compañera de hace diez días

EN BREVE

Una exposición anunciará la salida de los viajeros románticos

FIESTAS. Mañana a las 21.00 horas en la entrada principal de la plaza de toros tendrá lugar una exposición de carruajes a la serrana previa a la primera salida de los viajeros románticos desde Algeciras, que será al día siguiente jueves. Se mostrarán caballos, carruajes y vestimentas de época y se ofrecerá una explicación de esta primera ruta y de los preparativos, ya en marcha, de lo que será Entremares 2015.

La hermandad del Rocío convoca cabildo de elecciones

RELIGIÓN. La hermandad del Rocío de Algeciras ha convocado cabildo de elecciones. El censo electoral quedará expuesto en la parroquia del Corpus Christi desde mañana 1 de julio hasta el día 21 de ese mes. Será entonces cuando concluya el plazo establecido para formular reclamaciones si algún hermano no aparece y considera que ha de estar. Las reclamaciones se pueden presentar por las tardes.

El Embarcadero ofrecerá actividades varias este verano

VECINAL. La asociación de vecinos El Embarcadero, en la barriada El Acebuchal, ha organizado un programa de actividades para este verano, llamado Summer 2015 y que arranca en julio, con una amplia oferta de talleres, cursos y actividades lúdicas. El 2 de julio comienza, por 17 euros al mes, el curso de baile latino, ofrecido por el profesor Abraham Lozano.

Arranca la tercera edición de las becas 'Experiencias innovadoras'

Amigos de la Ciencia destaca su orgullo porque el evento sin precedentes en Andalucía sea posible

Redacción ALGECIRAS

La tercera edición de las Becas Campus de Verano *Experiencias innovadoras* arrancó ayer su andadura con la conferencia de la Doctora en Ingeniería Química María Jesús Jiménez, dando la bienvenida a los estudiantes por parte del director de la Escuela Politécnica Superior de Algeciras, Gabriel González Siles; el gerente de la Fundación Campus Tecnológico, Francisco Trujillo; la delegada del Rector de la Universidad de Cádiz (UCA), Inmaculada Santiago; y la presidenta de la Asociación Amigos de la Ciencia, Ana Villaescusa.

La ponente versó con entusiasmo de la carrera del investigador y la importancia de la investigación para mejorar la sociedad actual. El alumnado de ediciones anteriores envió un vídeo manifestando su opinión sobre lo que supuso para ellos disfrutar de estas becas en su primera edición.

Los alumnos iniciaron ayer su andadura con una visita al Aula de Educación ambiental de Arcgisa, después de un desayuno ofrecido en la Escuela Politécnica, incorporándose hoy cada uno a su grupo de investigación. Por otro lado hay que destacar que por primera vez se suma a esta convocatoria la Facultad de Enfermería de la Universidad de Cádiz del Campus de Algeciras.

Desde la Asociación Amigos de la Ciencia se manifestó la satisfacción por esta convocatoria "que no tiene precedentes en Andalucía, por lo que nos sentimos enormemente orgullosos y muy agradecidos a las instituciones que la hacen posible".

E. S.

Imagen de la primera jornada, ayer en la Politécnica.

El Encuentro Paco de Lucía, un "lujo" según los organizadores

Del 21 al 25 de julio se desarrollarán en la ciudad conferencias, cursos, conciertos, exposiciones, donde tienen cabida importantes figuras del jazz o el flamenco

CARMEN GONZÁLEZ

ALGECIRAS.- Del 21 al 25 de julio la ciudad acogerá el II Encuentro Internacional de Guitarra Paco de Lucía. Conciertos, conferencias, exposiciones, mesas redondas, conformarán la programación de lo que en boca de José Luis Lara, coordinador del encuentro, "es de las cosas más importantes culturalmente que se ha hecho en Cádiz".

El empresario alabó el peso de quienes van a venir esos días y que integran el plantel de artistas, periodistas, técnicos etc que van a intervenir. Cursos de guitarra, de baile, de cante, de iniciación compás, también se desarrollán esos días.

En una rueda de prensa celebrada en el Ayuntamiento con presencia del alcalde, José Ignacio Landaluce, Lara quiso destacar que hay que saber "darle la importancia que tiene" a este acontecimiento. También explicó que desea que este encuentro se le de continuidad todos los años "porque creo que a Paco, esto le gustaría y se que los artistas que vienen a Paco les gustaban y eso para mí es importante".

Sin duda, el plato fuerte lo sustentan los conciertos programados de los que Lara dijo "viene lo mejor". Por el parque María Cristina pasarán Salvador Andrades, Carles Benavent, Jorge Pardo, José María Bandera, Myrddin de Cauter o John Walsh. También estarán Tito Alcedo, Manuel Valencia, José Carlos Gómez y muy especialmente Pepe de Lucía.

Dorantes intervendrá en los conciertos 'Flamenco en evolución', junto a Úrsula López y Javi Ruibal. Asimismo intervendrá en el concurso Sirimusa, el guitarrista algecireño José Manuel León. En cante jondo participarán Montse Cortés, Potito, Remedios Amaya, Tomasito, José Canela y Manuela de Algeciras.

Otra de las actividades programadas será una máster class de flamenco a cargo de los profesores José Manuel León, David Morales y Tino di Geraldo. Igualmente se proyectarán varios documentales como 'Paco de Lucía-Light and Shade' o 'Paco de Lucía-La búsqueda'. Además del parque habrá otros escenarios como la Escuela Municipal de Música, danza y Teatro Sánchez Verdú, el Centro de Documentación José Luis Cano, que acogerá, entre otros una exposición de guitarras a cargo de la Asociación de Lutieres Gaditana.

José Ignacio Landaluce quiso destacar la incidencia internacional del contenido de este encuentro y manifestó su deseo de que se convierta en una cita anual. Es, en opinión del primer edil, de una deuda adquirida con el "más universal de nuestros músicos".

En la presentación del programa estuvo presente, Salvador Andrades, quien quiso destacar que se había dado preferencia a artistas locales, como José María Banderas y Antonio Sánchez, ambos sobrinos de Paco de Lucía. Igualmente tomó la palabra Flores el Gaditano, quien comentó alguna anécdota protagonizada por el guitarrista fallecido y explicó que siempre le sorprende que "en un mundo donde siempre hay algo de envidia, figuras de renombre digan sinceramente que Paco era el mejor".

El alcalde quiso agradecer el apoyo de los patrocinadores, organizadores y colaboradores, alguno de los cuales estuvieron ayer presentes en la presentación de la programación.

Un momento del acto de presentación del II Encuentro Internacional de Guitarra. / FOTO C.GONZÁLEZ

Catorce alumnos comparten desde ayer sus 'Experiencias Investigadoras'

C.GONZÁLEZ. / ALGECIRAS.- Catorce alumnos de nueve centros educativos de Algeciras participan desde ayer en la III edición del Campus de Verano 'Experiencias Investigadoras', de la Fundación Campus tecnológico, en colaboración con la Asociación Amigos de la Ciencia y la Universidad de Cádiz (UCA). El número de becas ha pasado este año de 6 a 14 y se ha incorporado, como novedad, el grupo de investigación de la Facultad de Enfermería, que se une así a otros seis grupos de la Escuela Politécnica Superior, centro que acogió ayer el acto de apertura del Campus, que incluyen diversas disciplinas de la Ingeniería.

Hubo 34 solicitudes y, según destacaron los organizadores, la selección ha sido muy complicada y todos tienen un perfil "excelente". Se ha valorado mucho sus méritos académicos, pero también, su nivel de idiomas o si han tenido otro tipo de premios o becas.

Los becados, "aparte del talento que presentan en su propio centro educativo, son niños que tienen una actitud muy positiva hacia la investigación y desarrollan proyectos científicos". Este año, por ejemplo, han participado en la feria de la Ciencia 'Divercienciа', destacó Luis Miguel Sánchez, coordinador. El objetivo es muy claro: "impulsar en estos niños el espíritu investigador", pero también que conozcan todos los recursos del Campus Bahía de Algeciras.

Durante el acto de inauguración tomo la palabra la delegada del rector en el Campus, Inmaculada Santiago, encargada de dar la bienvenida a los becados. El director gerente de la Fundación Campus Tecnológico, Francisco Trujillo, quien resaltó la investigación científica como "uno de los retos más importantes". También destacó la apuesta por este Campus de Verano.

El director de la Escuela Politécnica, Gabriel González Siles, destacó el esfuerzo al incorporarse la Facultad de Enfermería , así como el importante incremento en el número de becarios. Les animó a realizar el trabajo en el seno de los grupos de investigación en una actividad que tienen también como objetivo servir como centro para la convivencia entre los alumnos.

Ana Villaescusa, presidenta de la asociación Amigos de la Ciencia, se mostró muy "orgullosa" de esta experiencia "pionera en Andalucía". Al referirse a los becados, indicó que eran unos privilegiados y de que "nos sentimos orgullosos de que Algeciras sea un referente".

EMPRESA DE PUBLICIDAD
BUSCA COMERCIAL
Se responsabilizará de la captación de nuevos clientes y del mantenimiento de la cartera de clientes existente, entre otras funciones.
INTERESADOS/AS, ENVIAR CURRÍCULUM A
publicidad@laverdaddelcampodegibraltar.es

albatros
CENTRO VETERINARIO
C/Sol, 69
11300 La Línea
Cádiz
956 17 14 07
URGENCIAS 24H
608 65 45 80
639 78 57 13

EMPRESA DE COMUNICACION BUSCA
PERIODISTA
EN EL CAMPO DE GIBRALTAR
INTERESADOS ENVIAR CURRICULUM A
administracion@elpueblodeceuta.es

TRANSPORTES Recuerdan el caso de la compañera asaltada en Vejer

Taxistas reclaman ayudas para instalar mamparas

PROTESTA_Decenas de vehículos se concentran en la avenida Blas Infante en demanda de mayor seguridad

R. Rosón

ALGECIRAS | Varias decenas de taxistas respaldaron ayer la protesta convocada en la avenida Blas Infante por la Sociedad Cooperativa Andaluza Algecireña de Radio Taxi (Scaart) en demanda de ayudas para instalar mamparas en los vehículos y denunciar de manera pública un nuevo suceso, en este caso el robo del vehículo a punta de navaja sufrido por una compañera de Algeciras la pasada semana cuando transportaba a un cliente a Vejer, quien la abandonó en medio del campo.

El presidente de Scaart, Tomás López, explicó que "lo que reclamamos son más medidas de seguridad y que nos ayuden, porque son muy caras". Explicó que los gastos para colocar una mampara en el taxi que separe al conductor de los asientos de los clientes rondan los 2.000 euros de media.

Entre las medidas de seguridad que barajan también se encuentran cámaras de seguridad, pero subraya López que "son elementos carísimos que tenemos que afrontar los propios taxistas y necesitamos ayudas".

López reconoció que "tenemos apoyo moral de las instituciones y los cuerpos de seguridad, pero necesitamos ayudas económicas para hacer frente a los gastos que conllevan estas medidas. Nos encontramos con problemas no solo con delincuentes, a los que además es difícil reconocer, sino que con los taxistas piratas también se producen enfrentamientos de vez en cuando".

Explicó que existe un botón de emergencia en el vehículo que da aviso a la central de que existe un problema, pero consideran que es un medio insuficiente para afrontar estos casos. En Algeciras prestan servicio en la actualidad 195 taxis.

La protesta, que estuvo respaldada por taxistas de otras localidades, e incluso de la provincia de Málaga, de donde acudió la secretaria técnica de la Federación Andaluza del Taxi, Eva Torres, quien explicó que "las mamparas tienen un coste de hasta más de dos mil euros y los taxistas necesitan ayudas para instalarlas".

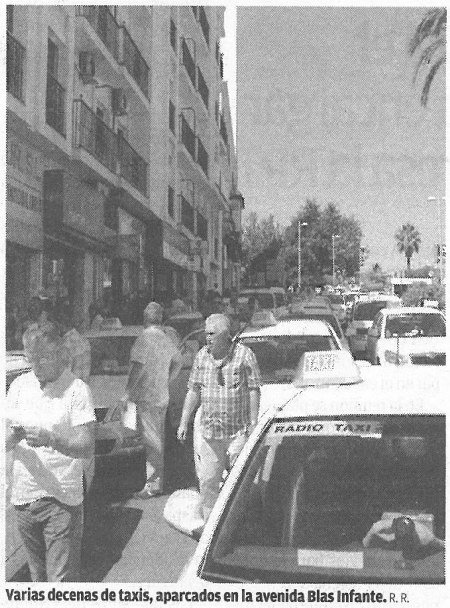

Varias decenas de taxis, aparcados en la avenida Blas Infante. R. R.

SOCIEDAD Encargado por Pueblos Unidos

Un estudio de cuatro universidades señala las carencias del CIE

EFE / MADRID | El informe *Situación actual de los CIES en España y su adecuación al marco legal vigente*, presentado ayer en Madrid, y elaborado para la ONG jesuita Pueblos Unidos por las clínicas jurídicas de las Universidades de Icade, Valencia, Barcelona y Valladolid, describe las carencias del CIE de Algeciras.

Entre ellas, señalan su "antigüedad y vetustez" y la necesidad de "reformas estructurales". Además, destacan que "conserva el carácter de antigua prisión". Asimismo, apuntan que "no existen módulos diferenciados" entre internos pendientes de expulsión por faltas administrativas de los penados", la "ausencia de material y equipamiento lúdico y deportivo", las "reiteradas quejas" sobre la comida y la no existencia de espacios para el culto ni biblioteca. De igual modo, señalan que "no existe asistencia sanitaria permanente", ni se realizan "analíticas para detectar el consumo de sustancias tóxicas o enfermedades contagiosas" y que el idioma "sigue siendo un obstáculo".

Además, y "aunque existe espacio habilitado, los internos tienen dificultades para contactar y comunicarse con los abogados". Denuncian que "no hay rigor en la identificación de los menores" ni se adoptan "medidas especiales" para mujeres embarazadas o ancianos, así como la carencia de cámaras.

Sobre el anexo de Tarifa señalan como mayor problema "su indefinición jurídica", indicaron.

SUCESOS

Intenta embarcar oculta dentro de un saco

CEUTA | Un hombre natural de Francia ha sido detenido en Ceuta por intentar embarcar hacia Algeciras con una inmigrante subsahariana oculta en el interior de su vehículo, dentro de un saco.

Según informó la Guardia Civil en un comunicado, los hechos se produjeron a las 20.00 horas de ayer, cuando los agentes de la Compañía Fiscal y el Servicio Cinológico procedieron en la zona de preembarque de vehículos del puerto ceutí al reconocimiento de un turismo de matrícula francesa.

Dicho turismo iba completamente cargado de bultos y maletas, haciendo "imperceptible" el contenido de su interior. Tras un exhaustivo reconocimiento, la mujer, L.V.N., de 33 años y originaria de Costa de Marfil, fue hallada en el interior de un saco oculto entre el asiento trasero y camuflado con diversas maletas y equipamiento de viajes.

Por ello, se detuvo al conductor y único ocupante del coche, C.G.D., de 58 años, por supuesto delito contra el derecho de los ciudadanos extranjeros. La mujer fue liberada y atendida por los voluntarios de la Cruz Roja.

POLÍTICA Comunicado de Podemos

Denuncian pasividad con residuos en Las Pilas

ALGECIRAS | Podemos Algeciras denunció ayer la "pasividad" del Ayuntamiento con "el tratamiento de residuos y la demanda de los vecinos de Huerta Las Pilas".

El grupo político comenta que continúa sin retirarse la escombrera entre la barriada Huertas de las Pilas y la urbanización La Menacha. La escombrera ocupa una zona de paso entre ambas barriadas, en una calle peatonal, y es usada diariamente por los vecinos. Además está próxima a la fuente de agua El Chorrillo, entre la calle Huerta de las Pilas y la calle Albert Einstein, y está formada por material de obras, PVC, otros plástico y cristales, entre otros restos. Parte de la misma está cubierta por vegetación, "lo que la convierte en una zona de cría de ratas", se lamentan.

FORMACIÓN

Arrancan las becas del Campus de Verano

ALGECIRAS | La tercera edición de las Becas Campus de Verano Experiencias innovadoras, con la organización de la Asociación Amigos de la Ciencia Diverciencia, comenzó ayer su andadura con la conferencia de la doctora en Ingeniería Química Maria Jesús Jiménez acerca de la carrera del investigador. Además, los alumnos iniciaron su andadura con una visita al Aula de Educación ambiental de la empresa pública Arcgisa, y hoy se incorporarán a sus grupos de investigación. Por primera vez se suma la Facultad de Enfermería.

SOCIEDAD Comisión de Hacienda

Bienestar Social tiene fondos para situaciones de emergencia

ALGECIRAS | El concejal de Hacienda, Luis Ángel Fernández, explicó ayer a los asistentes a la primera Comisión de Hacienda del mandato la existencia de una caja en la Delegación de Igualdad y Bienestar Social, que se va reponiendo periódicamente y que atiende a situaciones de inminente necesidad, bien en forma de vales canjeables por alimentos en establecimientos prefijados, o en pagos efectivos de facturas de luz o alquiler, previa presentación de documentación.

Al respecto de la misma, se aprobaron ayer los justificantes de anticipos realizados por la Caja Fijo por un importe total de 2.236 euros.

En la misma reunión, se aprobó un convenio de colaboración con Apadis para el año en curso, por un importe de 57.000 euros, para la atención y actividades a niños y mayores con discapacidades. También se han aprobado ayudas de 10.000 euros para el Banco de Alimentos, así como a Adra y a la Fundación Méndez Ponce al Niño Oncológico.

URBANISMO Viviendas del Ejército

Licencia al Invied para arreglar varios balcones

ALGECIRAS | La Gerencia de Urbanismo aprobó ayer la licencia al Instituto de Vivienda del Ministerio de Defensa (Invied) para reparar balcones de edificios de su propiedad detrás del nuevo centro documental José Luis Cano y el edificio I+D+I del Campus Tecnológico.

También se aprobaron licencias a Endesa para una línea de baja tensión subterránea en la calle La Unión, en el Cortijo Real; así como a Vodafone ONO, en las calles Eume, Sil y Ter.

El edil de Urbanismo, Diego González de la Torre, a pregunta del PSOE, informó sobre un proyecto de intersección para la Avenida del Embarcadero que permitirá agilizar al tráfico, mientras se soluciona la construcción de una glorieta, para la que es necesario expropiar.

Agenda

FEBRERO

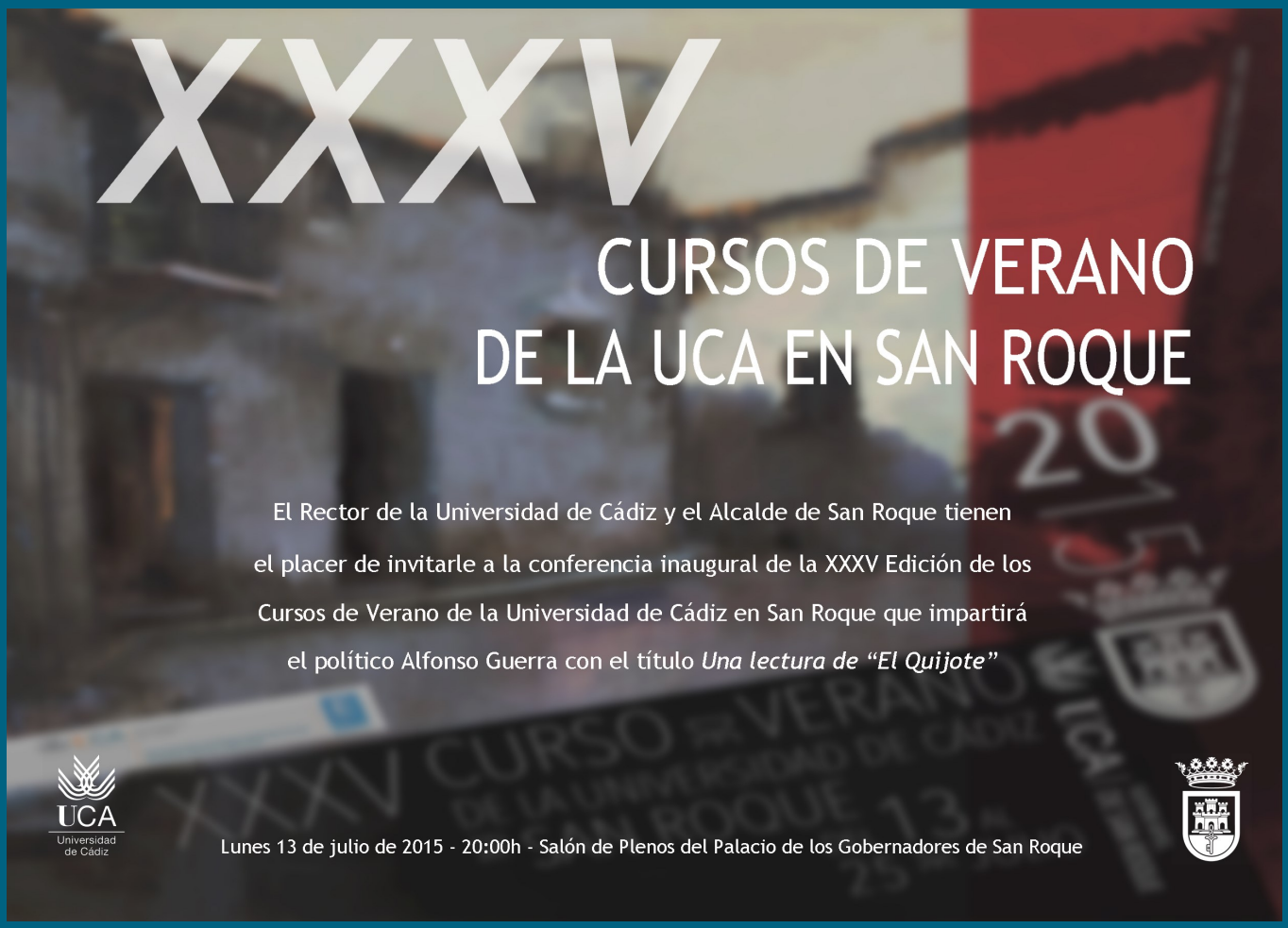

Si quieres conocer todas las actividades de Extensión Universitaria, entra en:

http://www.uca.es/extension

En Facebook: **https://www.facebook.com/pages/Amigos-de-Extensión-Universitaria-Universidad-de-Cádiz/109824112382101?ref=hl**

XXXV

CURSOS DE VERANO DE LA UCA EN SAN ROQUE

El Rector de la Universidad de Cádiz y el Alcalde de San Roque tienen el placer de invitarle a la conferencia de clausura de la XXXV Edición de los Cursos de Verano de la Universidad de Cádiz en San Roque que impartirá el periodista Jesús Cintora con el título "La hora de la verdad. Periodismo aunque duela"

UCA Universidad de Cádiz

Miércoles 22 de julio de 2015 - 21:00 - Salón de Plenos del Palacio de los Gobernadores de San Roque

Datos de contacto:

Escuela Politécnica Superior de Algeciras
Avda. Ramón Puyol S/N
11.202 Algeciras

956028197
956028196

algeciras@uca.es

Edita

Edita:
Delegación del Rector para el Campus Bahía de Algeciras

Visita nuestra web:

www.uca.es